

# Statistik om Stockholm

**Befolkningsprognos 2025**

Publicerad 2025-06-27



# Förord

Rapporten Befolkningsprognos 2025 beskriver Stockholms stads förväntade befolkningsutveckling för perioden 2025–2034 med en utblick mot 2045. Prognosen utgår från den folkbokförda befolkningen den 31 december 2024 och baseras på statistik från Statistiska centralbyrån (SCB).

I rapporten finns en tabellbilaga med prognosuppgifter för vissa åldersklasser för staden, stadsdelsområdena och stadsdelarna.

Antagandet om bostadsbyggandet i form av antal inflyttningsklara lägenheter under prognosperioden redovisas för hela staden och per byggprojekt.

Befolkningsstatistik och demografiska analyser för Stockholms stad finns även i fler publikationer under rapportserien Statistik om Stockholm. Dessa uppdateras årligen i samband med att ny statistik blir tillgänglig. Rapporten *Basområdeslistan* visar folkmängd för olika delområden, med tillhörande karta över stadens basområden. Rapporten *Befolkningsöversikt* ger en stadsövergripande sammanställning över befolkningens struktur och dess förändringar under det senaste året. För att finna dessa rapporter samt mer statistik om Stockholm, se [Statistik och fakta om Stockholm](#).

Denna rapport samt prognos är framtagen under våren och försommaren 2025 av Eva Andersson, Karin Fägerlind, Tomas Johansson, Andreas Raneke, Frida Saarinen och Fredrik Sävås från Sweco på uppdrag av stadsledningskontoret, Stockholms stad.

# Innehåll

<b>FÖRORD.....</b>	<b>1</b>
<b>INNEHÅLL .....</b>	<b>2</b>
<b>SAMMANFATTNING .....</b>	<b>3</b>
<b>1 INLEDNING .....</b>	<b>5</b>
<b>2 PROGNOSERESULTAT.....</b>	<b>6</b>
2.1 Långsammare folkökning framöver .....	6
2.2 Störst folkökning i Enskede-Årsta-Vantör .....	12
<b>3 PROGNOSEANTAGANDEN .....</b>	<b>18</b>
3.1 Antaganden om barnafödande.....	18
3.2 Antaganden om dödlighet.....	21
3.3 Antaganden om flyttningar .....	23
3.4 Antaganden om boendetäthet .....	32
3.5 Antaganden om inflyttningsklara bostäder .....	33
<b>4 JÄMFÖRELSE MED FÖRRA ÅRETS PROGNOSE.....</b>	<b>39</b>
4.1 Resultat i Prognos 2025 jämfört med Prognos 2024 .....	40
<b>5 FRAMSKRIVNING AV BEFOLKNINGEN TILL ÅR 2045.....</b>	<b>44</b>
<b>TABELLBILAGA INNEHÅLLSFÖRTECKNING.....</b>	<b>49</b>
Tabell 1 Prognostabeller .....	54
Tabell2 Antaganden om inflyttningsklara lägenheter per år .....	126

# Sammanfattning

Befolkningen i Stockholms stad förväntas öka från 995 600 år 2024 till 1 057 700 år 2034. Det är en ökning med 62 100 personer, eller 6 procent. Folkökningen de kommande tio åren förväntas därmed vara lägre jämfört med de senaste tio åren då befolkningen ökade med 83 600 personer, eller 9 procent. Särskilt hög var folkökningen under åren 2015–2019 då folkmängden i genomsnitt ökade med 12 400 personer per år. Det är dubbelt så mycket som den förväntade årliga folkökningen under prognosperioden.

Födelsenettot, det vill säga antalet födda minus antalet döda, väntas bidra mest till folkökningen under prognosperioden. Högst födelsenetto väntas under 2025. Sedan väntas en liten minskning fram till 2028 vilket beror på att antalet födda minskar något samtidigt som antalet döda ökar. Antalet döda väntas öka under hela prognosperioden, men från 2029 ökar antalet födda mer vilket ger ett högre födelsenetto fram till 2033. År 2034 minskar sedan födelsenettot något. Under hela prognosperioden väntas staden ha ett födelsenetto runt 5 000 personer per år. Flyttningsnettot, det vill säga antalet personer som flyttar till Stockholm minus antalet som flyttar från Stockholm, väntas vara positivt under hela prognosperioden. Högst väntas den vara under prognosperiodens sista år 2034, närmare 1 800 personer. I början av prognosperioden väntas flyttningsnettot vara lägre än 1 000 personer per år och allra lägst väntas det vara under 2026, cirka 260 personer.

## Färre barn och fler äldre

Antalet barn i förskoleåldern, 1–5 år, förväntas minska de närmast kommande åren som en följd av ett lägre barnafödande. Under dessa år kommer det vara större barnkullar som lämnar åldersgruppen än som kommer in i gruppen. År 2029 förväntas antalet 1–5-åringar vara 3 670 färre jämfört med år 2024. Det låga barnafödandet de senaste åren och ett fortsatt förväntat lågt barnafödande under de kommande åren medför att antalet barn i åldrarna 6–15 år minskar varje år fram till 2034. Antalet 16–18-åringar väntas öka fram till år 2026 då förhållandevis stora födelsekullar åldras in i gruppen under prognosperioden. Från 2027 väntas en minskning då efterkommande födelsekullar är mindre.

Under hela prognosperioden kommer personer 65 år eller äldre att öka. Åldersgruppen 65–79 år ökar på grund av att stora födelsekullar födda under 1960-talet åldras in i gruppen och förväntas öka med 21 100 personer fram till år 2034. Antalet personer i åldern 80 år eller äldre väntas öka tack vare att de stora kullarna födda på 1940-talet når 80-årsåldern. Totalt väntas gruppen öka med 21 200 personer mellan 2024 och 2034.

## Störst folkökning väntas i Enskede-Årsta-Vantör

Mellan åren 2024 och 2034 väntas stadens folkmängd öka med 62 100 personer. Av stadens stadsdelsområden är det endast på Södermalm som folkmängden väntas minska, 2 010 personer eller 2 procent. Störst ökning väntas i Enskede-Årsta-Vantör där folkmängden ökar från 105 200 år 2024 till 120 100 år 2034. En ökning med 14 800 eller 14 procent. För Norra innerstaden, stadsdelsområdet med flest invånare, förväntas en svag folkökning med 3 570 personer eller 2 procent.

## **Lägre folkökning jämfört med föregående års prognos**

I jämförelse med föregående års prognos väntas en något lägre folkökning och folkmängden år 2033 beräknas vara cirka 7 400 personer färre i årets prognos. Skillnaden beror främst på att utflyttningen väntas vara närmare 1 000 personer fler per år i årets prognos. I föregående års prognos antogs utflyttningen öka från 67 200 år 2025 till 69 900 år 2033. I årets prognos väntas utflyttningen öka från 68 300 år 2025 till 70 600 år 2033. Antalet födda antas i årets prognos vara något lägre fram till 2029 för att därefter vara något fler. Antalet döda antas under varje prognosår bli något färre än i förra årets prognos. Förändringarna medför att stadens födelsenetto väntas bli något högre i årets befolkningsprognos. Antalet barn antas vara färre under hela prognosperioden. År 2033 väntas antalet 1–5-åringar vara 1 070 färre i årets prognos jämfört med föregående års prognos och antalet 6-15-åringar väntas vara 2 580 personer färre i årets prognos. År 2033 antas i årets prognos fler personer i åldersgrupperna 0–1 år, 31–39 år samt 61 år eller äldre.

# 1 Inledning

Befolkningsprognosen är framtagen utifrån demografiska metoder. Folkmängden i Stockholms stad förändras när barn föds, personer dör och när personer flyttar till eller från staden. Därtill kommer åldersstrukturen förändras då invånarna åldras och de som flyttar från staden inte är i samma åldrar som de personer som flyttar in. På samma vis kan könsstrukturen förändras i vissa åldrar via flyttningar och att dödligheten utvecklas olika för kvinnor och män. Dessa demografiska komponenters historik och nuläge analyseras när befolkningsprognosen tas fram.

Befolkningsprognosen anger en trolig utveckling under vissa förutsättningar, såsom antaganden om framtida fruktsamhet, dödlighet, flyttningar, utvecklingen av boendetäthet samt en tolkning av stadens planering för bostadsförsörjning.

Det går inte att veta exakt hur en befolkning kommer att utvecklas. Prognoser är alltid mer eller mindre osäkra. Vissa oförutsedda fenomen kan förändra läget plötsligt, pandemin med covid-19 och kriget i Ukraina är aktuella exempel på sådana händelser. Effekterna av dessa händelser analyseras i denna rapport. Det finns också osäkerhet som gäller för prognoser i allmänhet. Generellt ökar osäkerheten med tiden, de sista åren i prognosen är mer osäkra än de första. Prognososäkerheten ökar också ju mindre folkmängd områden har. Områden med större folkmängd har ofta en mer förutsägbar befolkningsutveckling.

Metoden som används för Stockholms stads befolkningsprognos innebär att prognosen genomförs i flera steg. I det första steget skapas en prognos för hela stadens befolkning uppdelad efter ålder och kön. Prognosen bygger på en rad antaganden om hur befolkningen kommer att flytta, föda barn och dö, utan att ta direkt hänsyn till planerade nya bostäder under prognosperioden. Därefter prognostiseras antalet personer som antas flytta in i de bostäder som förväntas bli färdigställda under prognosperioden. Samtidigt görs en prognos för stadsdelsområden för den befolkning som väntas bo i de bostäder som finns vid prognosens början, 31 december 2024. Denna prognos stäms av mot prognosen för hela staden.

Prognosen utgår från befolkningen uppdelat efter kön och ålder vid slutet av 2024 och prognostiserar utvecklingen under perioden 2025–2034 med en utblick mot 2045. I rapporten presenteras resultatet för olika åldersklasser för hela staden och för stadens 11 stadsdelsområden.

## 2 Prognosresultat

I det här kapitlet redovisas resultatet av årets prognos för staden som helhet och för stadens stadsdelsområden samt för olika åldersgrupper. Se bilagan för en mer geografiskt detaljerad redovisning av prognosen.

### 2.1 Långsammare folkökning framöver

I slutet av 2024 hade Stockholms stad närmare 995 600 invånare. De senaste tio åren har folkmängden i staden ökat med närmare 83 600 personer. Under de kommande tio åren prognostiseras en lägre folkökning, 62 100 personer. År 2025 väntas folkmängden passera en miljon och i slutet av prognosperioden, år 2034, beräknas befolkningen i Stockholms stad uppgå till 1 057 700 personer. Av dessa väntas 96 700 invånare bo i bostäder som planeras bli inflyttningsklara under de kommande tio åren.

Befolkning i Stockholms stad år 1970–2024 samt prognos 2025–2034

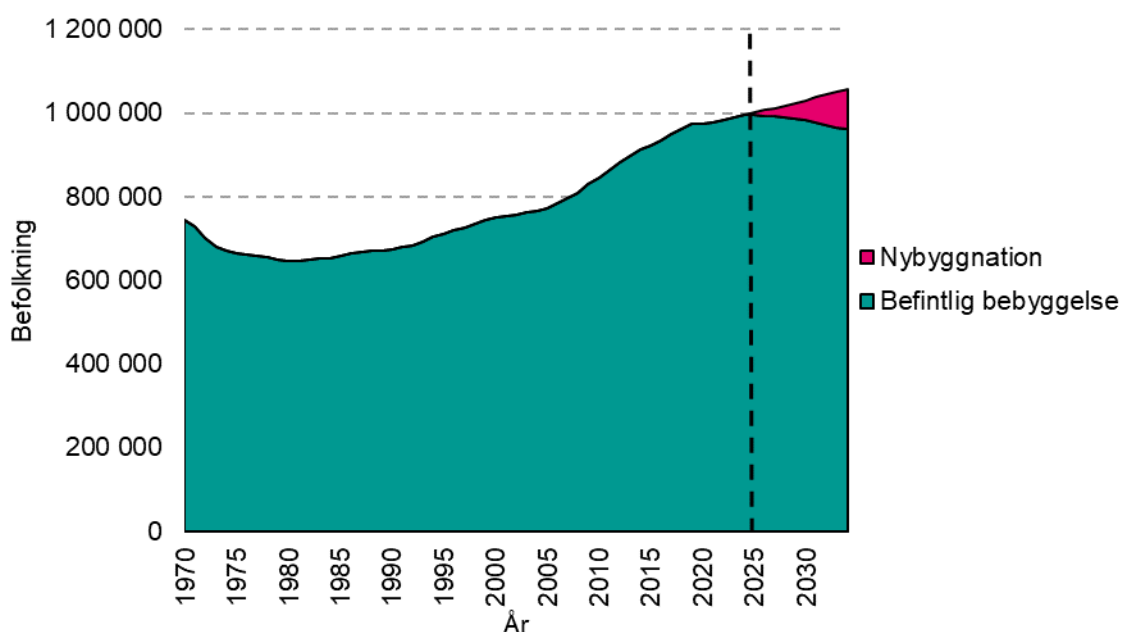

Källa: SCB och Sweco

Under prognosperioden är det framför allt födelsenettot, det vill säga antalet födda minus antalet döda, som är anledningen till befolkningsökningen. Det beror på stadens åldersstruktur med relativt få äldre i befolkningen i förhållande till antalet personer i barnafödande åldrar. Detta förhållande förväntas till största del bestå under prognosperioden.

Även flyttningsnettot, det vill säga inflyttare minus utflyttare, väntas bidra till befolkningsökningen under prognosperioden. Under åren 2020–2023 hade staden för första gången sedan 1970-talet, förutom år 2004, en nettoutflyttning. Det berodde både på ett lägre invandringsöverskott till följd av en minskad invandring samt en ökad utflyttning till främst grannkommunerna i Stockholms län. Under år 2024 hade staden en nettoinflyttning på drygt

1 160 personer, nettoinflyttningen väntas fortsätta under år 2025 med drygt 800 fler inflyttningar än utflyttningar. Nettoinflyttningen beror till stor del på att personer med tillfälligt skydd enligt massflyktsdirektivet förväntas fortsätta folkbokföras under året vilket redovisas som invandring i statistiken. Åren därefter väntas en något lägre nettoinflyttning som sedan ökar till 1 780 år 2034.

Befolkningstillväxt redovisat efter födelsenetto och flyttnetto, prognos 2025–2034



Källa: Sweco

## Färre barn och fler äldre

Förutom en marginell ökning av antalet födda under år 2020 och år 2021 har antalet födda de senaste åren haft en nedåtgående trend. Det medför att antalet 1–5-åringar förväntas fortsätta minska de närmast kommande åren. Under ett par år framöver kommer det att vara större barnkullar som lämnar åldersgruppen än som kommer in i gruppen. I takt med att antalet födda väntas öka från 2029 kommer antalet 1–5-åringar börja öka igen för att år 2034 bestå av drygt 51 000 barn, vilket är 1 140 barn färre än 2024. Det låga barnafödandet de senaste åren tillsammans med ett lågt barnafödande de kommande åren medför även att antalet barn i åldrarna 6–9 år väntas minska varje år fram till 2034.

Även antalet 10–15-åringar förväntas minska under hela prognosperioden. Det beror på att barnafödandet som ökade under hela 2000-talet fram till år 2013 följdes av flera års nedgång. Antalet 16–18-åringar är något fler till antalet år 2029 men färre år 2034 jämfört med år 2024. Antalet unga vuxna i åldern 19–24 år förväntas öka fram till 2033 varefter en liten minskning väntas.

Antalet personer i åldern 65–79 år ökar under hela prognosperioden. Mest ökar gruppen åren runt 2030 när de stora födelsekullarna födda i mitten av 1960-talet når åldersgruppen. Åldersgruppen 80 år eller äldre minskade varje år mellan 2004 och 2017 vilket berodde på att de små födelsekullarna födda på 1920- och 1930-talen nådde 80-årsåldern. Åren 2018 och 2019 började gruppen öka marginellt, men de höga dödstalen till följd av covid-19 gjorde att gruppen

minskade tillfälligt år 2020. Under prognosperioden når de stora födelsekullarna födda på 1940-talet 80-årsålder och en årlig ökning förväntas med mellan 1 500 och 2 900 personer. Vid utgången av år 2034 beräknas antalet 80 år eller äldre att vara drygt 64 100 vilket är 21 200 personer, eller 50 procent, fler än år 2024. Antalet personer 80 år eller äldre väntas således öka mer än antalet personer 65–79 år.

Förändring av befolkningen från 2024 till år 2029 och 2034, redovisat efter ålder

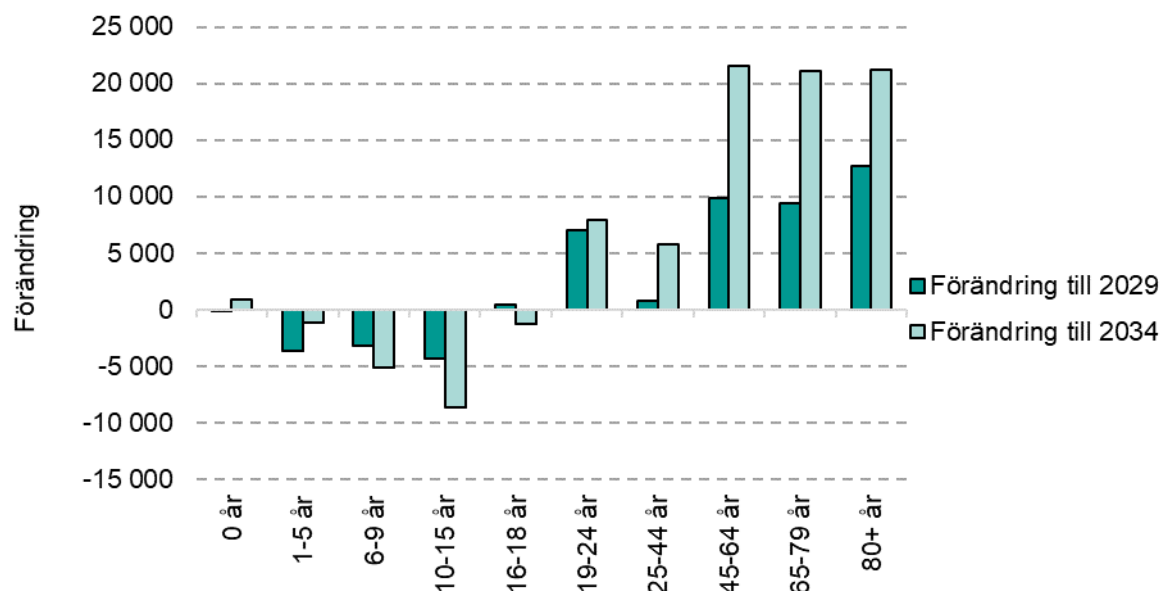

Källa: Sweco

## Lägre barnafödande ger färre skolbarn

Utvecklingen av antalet förskolebarn i prognosen hänger starkt samman med de senaste årens barnafödande och förväntad utveckling de kommande åren. Under andra halvan av 1990-talet minskade fruktsamheten, vilket ledde till att antalet barn i förskoleåldern också minskade. Under 2000-talet ökade fruktsamheten för varje år ända fram till år 2010, då den nådde sin topp på 1,92 barn per kvinna i Stockholm. Åren därefter har fruktsamhetstalen haft en nedåtgående trend även om det sett till antalet födda minskade först år 2013. Under år 2022 sjönk fruktsamheten kraftigt för att sedan minska ytterligare under både år 2023 och år 2024 då antalet barn per kvinna uppgick till 1,33 vilket är den lägsta noteringen sedan slutet av 1970-talet. Månadsstatistik för de fyra första månaderna 2025 indikerar en fortsatt minskning av antalet födda barn under år 2025. En svag minskning av fruktsamheten antas därför för det första prognosåret. Efter år 2025 antas fruktsamheten minska fram till år 2027 för att därefter öka till 1,50 barn per kvinna i slutet av prognosperioden. Se vidare i avsnittet där antagandet om barnafödande presenteras.

År 2025 väntas 11 300 barn födas i staden för att sedan minska till drygt 11 200 år 2028. Åren därefter förväntas antalet födda öka något. Förändringen sker till följd av ett ökat fruktsamhetstal i kombination med ett förväntat ökat antal kvinnor i barnafödande åldrar. Fram till 2029 antas antalet 1–5-åringar minska med cirka 3 670 barn jämfört med år 2024. Därefter ökar antalet 1–5-åringar något fram till år 2034 men i slutet av prognosperioden beräknas de vara 1 140 färre jämfört med år 2024.

Antal i åldrarna 1–5 år, 1980–2024 och prognos 2025–2034

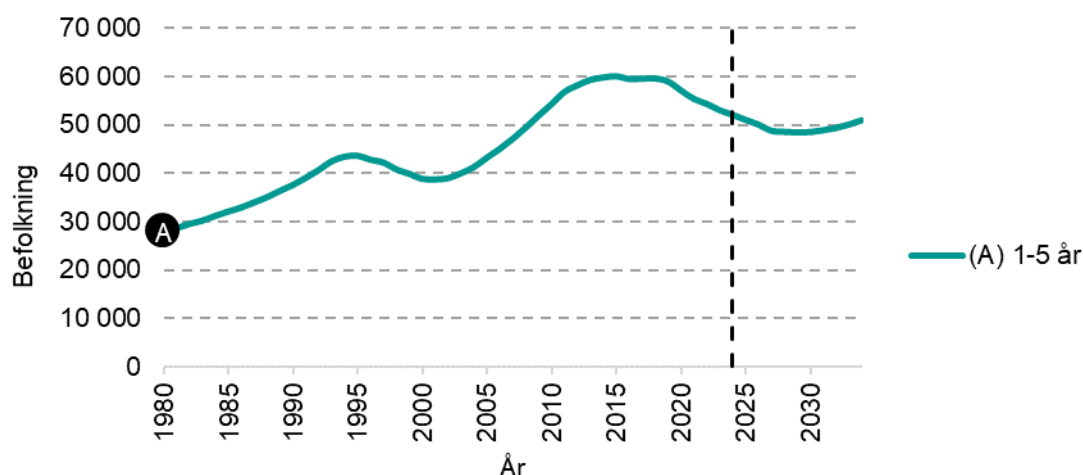

Källa: SCB och Sweco

Variationerna i födelsetalen under 1990-talet avspeglar sig också i förändringar av antalet skolbarn. Antalet 6–15-åringar nådde en topp år 2002 på knappt 78 300 barn. Nedgången i fruktsamhet under andra halvan av 1990-talet medförde att antalet skolbarn minskade under några år till knappt 74 600 år 2007. Födelsetalen ökade sedan under 2000-talet samtidigt som antalet kvinnor i barnafödande åldrar ökade. Det medförde en markant ökning i antalet skolbarn och år 2022 var de 105 700 personer. Därefter har det minskande antalet födda sedan 2014 medfört att de som kommer in i åldersgruppen är färre än de som lämnar den. Minskningen som påbörjades 2023 väntas fortsätta under hela prognosperioden. Det medför att antalet 6–15-åringar beräknas minska med 13 800 personer under de närmaste tio åren.

Antal i åldrarna 6–15 år, 1980–2024 och prognos 2025–2034

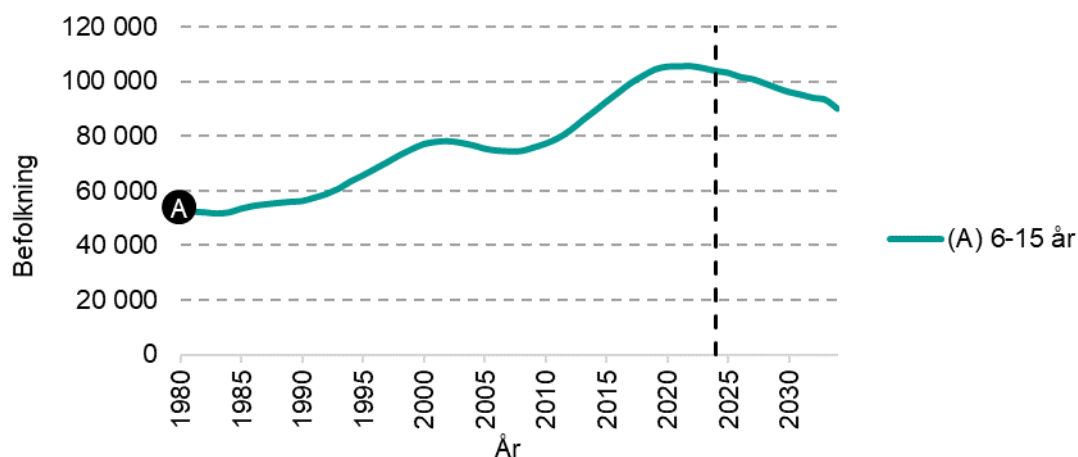

Källa: SCB och Sweco

Diagrammet nedan visar antalet barn i olika skolåldrar och hur olika årskullar passerar genom skolans olika nivåer. De som föddes i slutet av 1990-talet, då fruktsamheten var som lägst, var i mitten av 00-talet 6–9 år. Några år senare fanns de flesta av dem i åldersgruppen 10–12 år och ytterligare tre år senare har de kommit upp i högstadieåldern. På samma sätt ledde den stigande fruktsamheten under 2000-talet till att antalet 6–9-åringar började öka år 2006 och att antalet 10–12-åringar började öka år 2009 samt att högstadiebarnen ökade från år 2012. I

omvänd ordning började antalet 6–9-åringar minska först, sedan 10–12-åringarna och därefter 13–15-åringarna när barnafödandet sjönk.

Antal i åldrarna 6–9 år, 10–12 år och 13–15 år, 1980–2024 och prognos 2025–2034



Källa: SCB och Sweco

Under prognosperioden beräknas antalet yngre skolbarn, 6–9 år, fortsätta minska fram till 2034. År 2034 beräknas de vara omkring 35 200 vilket är 5 170 färre än år 2024. Barn i mellanstadieåldrarna, 10–12 år, väntas minska under nästan hela prognosperioden för att vara 2 840 färre år 2029 jämfört med år 2024 och 5 150 färre år 2034. År 2024 fanns 32 100 barn i högstadieåldrarna 13–15 år. Under prognosens första fem år förväntas ett minskat antal och 2029 är de 1 450 färre jämfört med 2024. Därefter väntas antalet barn i högstadieåldrarna minska ytterligare. År 2034 förväntas antalet barn i högstadieåldrarna vara 3 510 personer färre än år 2024.

Antalet ungdomar i åldern 16–19 år har ökat kraftigt de senaste åren och beräknas fortsätta öka fram till år 2027. Enligt prognosen ökar gruppen från lite drygt 41 300 personer år 2024 till 43 000 personer år 2029. Det är en ökning med drygt 1 700 personer. Efter 2029 följer några år av minskning vilket gör att antalet 16–19-åringar år 2034 är cirka 830 personer färre än 2024. Anledningen till den kraftiga ökningen de senaste åren och under prognosens första del, är till största del det ökande barnafödandet under början av 2000-talet.

Antal i åldrarna 16–19 år 1980–2024 och prognos 2025–2034

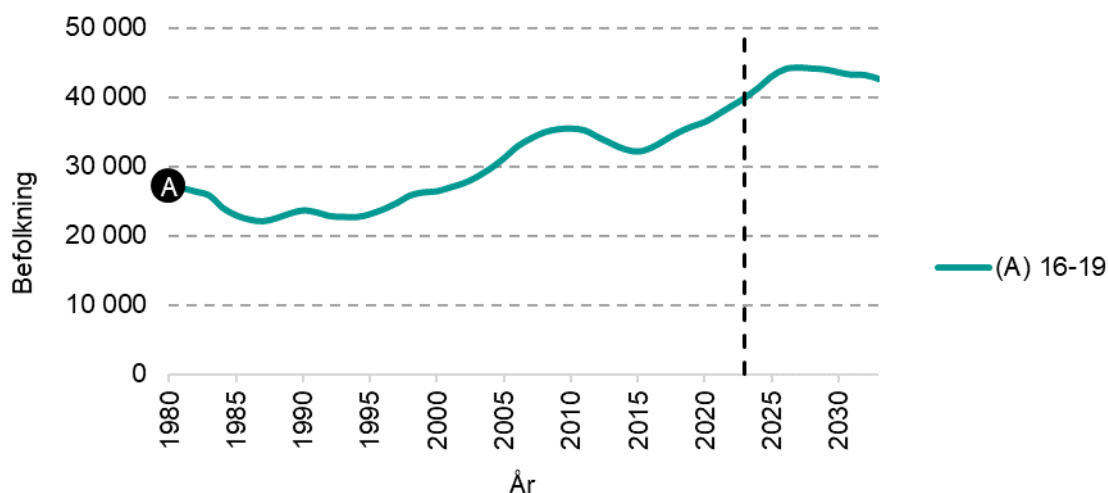

Källa: SCB och Sweco

### Stadig ökning av antalet i de mest förvärvsaktiva åldrarna

Antalet barn i staden påverkas framförallt av hur många som föds här, men för personer i arbetsföra åldrar 20–44 år beror utvecklingen framförallt på flyttningar till och från staden. Stockholms stad har sedan många år haft en stor nettoinflyttning för åldersgruppen 20–44 år och då främst i åldrarna 20 till 30 år. Sedan 2020 har antalet personer i åldersgruppen 20–44 minskat på grund av ett lägre flyttnetto orsakat av pandemi, lågkonjunktur och Skatteverkets avregistreringar i folkbokföringen. Under hela prognosperioden förväntas antalet 20–44-åringar öka.

Även åldersgruppen 45–64 år förväntas öka under hela prognosperioden trots att de i regel har en betydligt lägre nettoinflyttning än de yngre vuxna. Ökningen beror på att de som åldras in i åldersgruppen 45–64 år är betydligt fler än de som lämnar åldersgruppen. År 2034 beräknas antalet 20–44-åringar vara 394 700 personer och antalet 45–64-åringar 264 000, vilket är en ökning med omkring 13 200 för 20–44-åringar och 21 500 för 45–64-åringar.

Antal i åldrarna 20–44 år och 45–64 år 1980–2024 och prognos 2025–2034

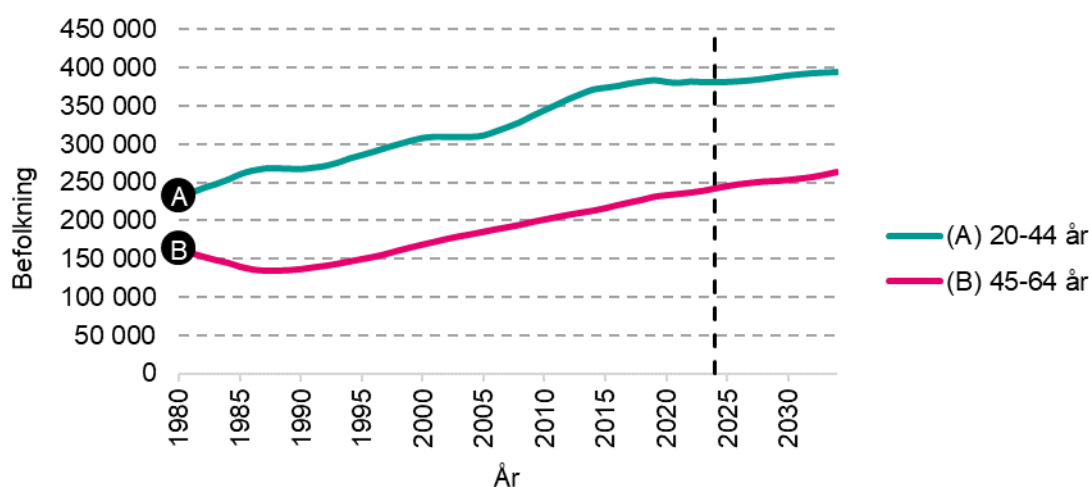

Källa: SCB och Sweco

## Antalet äldre ökar

Gruppen yngre äldre, 65–79 år, minskade under lång tid. Från år 2005 började dock 1940-talskullarna nå åldersgruppen och från och med 2015 även 1950-talskullarna. Även om det föddes färre personer under 1950-talet har flyttningarna sedan dess gjort att de är betydligt fler i staden än de som är födda på 1940-talet. Under prognosperioden kommer även de stora barnkullarna från 1960-talet fylla 65 år. Det leder till att åldersgruppen 65–79 år ökar under hela prognosperioden med totalt 21 100 personer. År 2034 beräknas åldersgruppen omfatta 141 200 personer. Antalet personer i åldern 80 år eller äldre minskade mellan 2003 och 2017, samt år 2020 till följd av pandemin. Efter 2020 har den äldsta åldersgruppen ökat igen och gruppen väntas öka kraftigt under hela prognosperioden då de stora kullarna födda i mitten och slutet av 1940-talet når 80-årsåldern. År 2034 beräknas antalet personer över 80 år vara 64 100 vilket är en ökning med 21 200 personer jämfört med år 2024.

Antal i åldrarna 65–79 år och 80 år och äldre 1980–2024 och prognos 2025–2034



Källa: SCB och Sweco

## 2.2 Störst folkökning i Enskede-Årsta-Vantör

Stockholms stad är från och med den 1 juli 2023 indelad i 11 stadsdelsområden. Stadsdelsområdena varierar mycket i folkmängd. Det största stadsdelsområdet, Norra innerstaden, som är en sammanläggning av Normalm och Östermalm, har mer än fyra gånger så stor befolkning som det minsta stadsdelsområdet, Skärholmen.

Befolkningsförändringar i delar av staden är ofta mer dramatiska än i staden som helhet. Folkmängden i Enskede-Årsta-Vantör väntas öka mest, från 105 200 år 2024 till 120 100 år 2034. Det är en ökning med 14 800 personer eller 14 procent. I Farsta beräknas näst störst procentuell ökning, 12 procent eller 7 240 fler personer år 2034 jämfört med år 2024. I Järva och Skarpnäck väntas en ökning med 11 respektive 10 procent. Samtidigt beräknas folkmängden i Hässelby-Vällingby, Norra innerstaden och på Södermalm vara förhållandevis oförändrad, +/- 2 procent. En orsak att det väntas en relativt låg befolkningstillväxt i Inre stadens stadsdelsområden är att bostadsbyggandet främst förväntas ske i andra delar av staden vilket antas medföra en lägre boendetäthet, antalet personer per bostad, under prognosperioden än idag i det befintliga bostadsbeståndet.

Stadsdelsområdenas folkmängd år 2024, 2029 och 2034

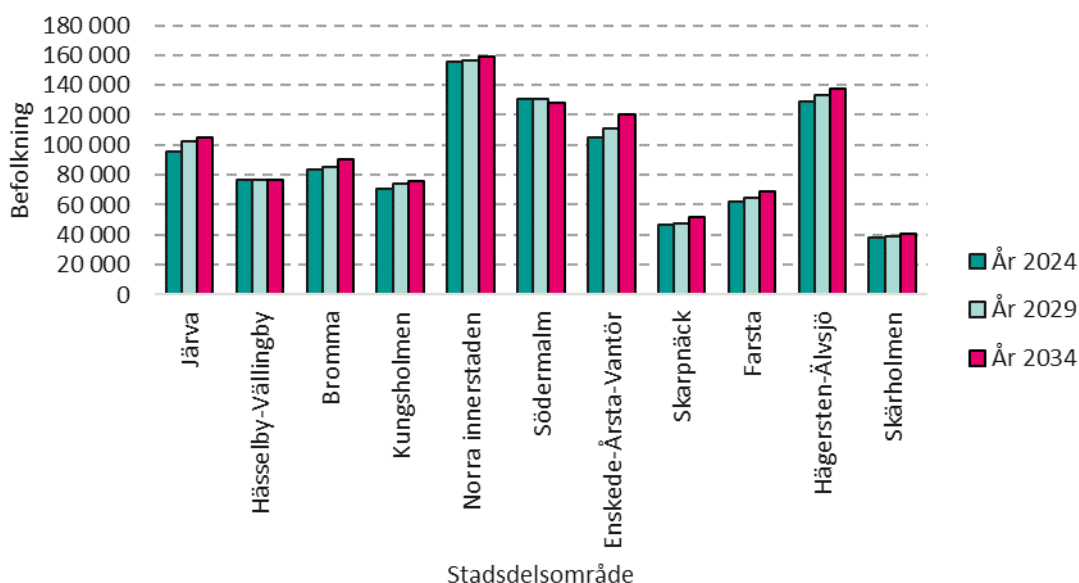

Källa: Sweco

### Färre 1–5 åringar på kort sikt i de flesta stadsdelsområdena

I alla stadsdelsområdena förutom Järva minskar antalet barn i åldern 1–5 år under första delen av prognosperioden. Åldersgruppen minskar generellt i början av prognosperioden till följd av det minskade barnafödandet sedan 2014. De områden där antalet minskar särskilt mycket är områden som i dagsläget har många barn i denna ålder. När barnen åldras går de in i gruppen skolbarn som då ökar, samtidigt som gruppen 1–5 år minskar. Antalet födda barn förväntas minska fram till 2028 vilket även innebär färre barn som åldras in i förskoleåldrarna. Sett över hela prognosperioden väntas antalet 1–5-åringar öka i sex av 11 stadsdelsområden. I vissa av stadsdelsområdena ökar de mycket till följd av stor nybyggnation under prognosperioden, som Järva och Enskede-Årsta-Vantör. I fem av stadsdelsområdena minskar antalet barn i förskoleåldern och störst minskning, 16 procent färre barn, väntas på Södermalm. Även i Hässelby-Vällingby väntas en förhållandevis stor minskning, 14 procent färre barn år 2034 jämfört med år 2024.

Antal i åldrarna 1–5 2024, 2029 och 2034 redovisat efter stadsdelsområde

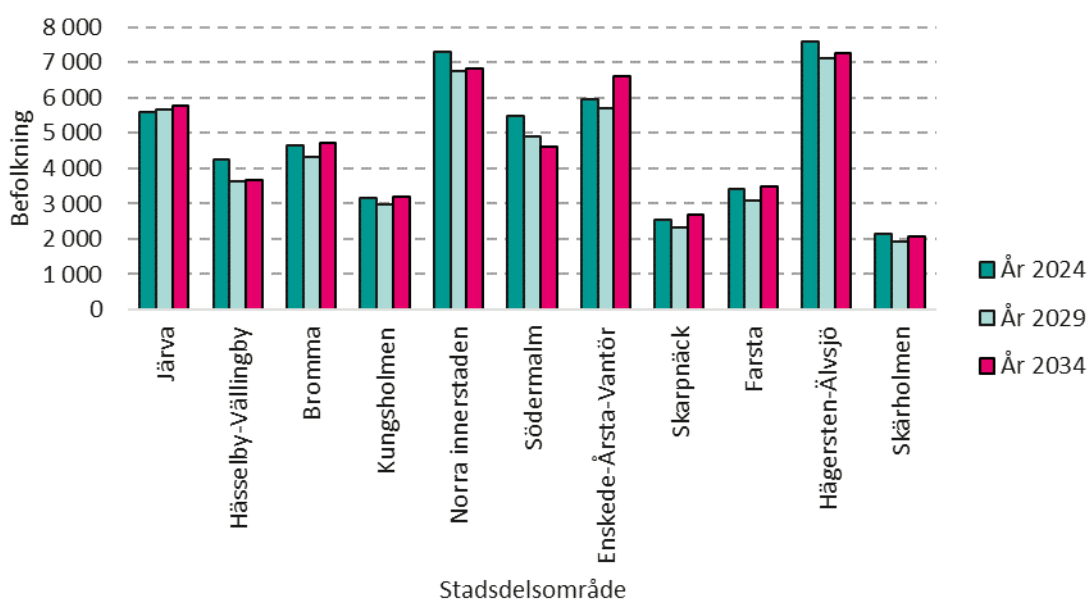

Källa: Sweco

### Färre 6–15 åringar i alla stadsdelsområden

Skolbarnen i åldern 6–15 förväntas minska i alla stadsdelsområden, både fram till 2029 och 2034. Största procentuella minskningarna till och med 2034 förväntas på Södermalm och i Hässelby-Vällingby med 24 respektive 22 procent. De områden där minskningen är som störst är områden där bostadsbyggandet varit lägre de senaste åren och som har ett mindre planerat bostadsbyggande under prognosperioden än övriga stadsdelsområden. Södermalm är ett exempel på ett sådant område där bostadsbyggandet var mycket stort i början av 2000-talet men där barnen i dessa bostäder nu lämnar skolåldrarna. De områden som har en lägre minskning är omvänt områden där det väntas byggas många bostäder under prognosperioden i förhållande till hur många bostäder som färdigställts de senaste åren. Lägst procentuell minskning väntas i Enskede-Årsta-Vantör, 570 barn eller 5 procent.

Antalet i åldrarna 6–15 år 2024, 2029 och 2034 redovisat efter stadsdelsområde

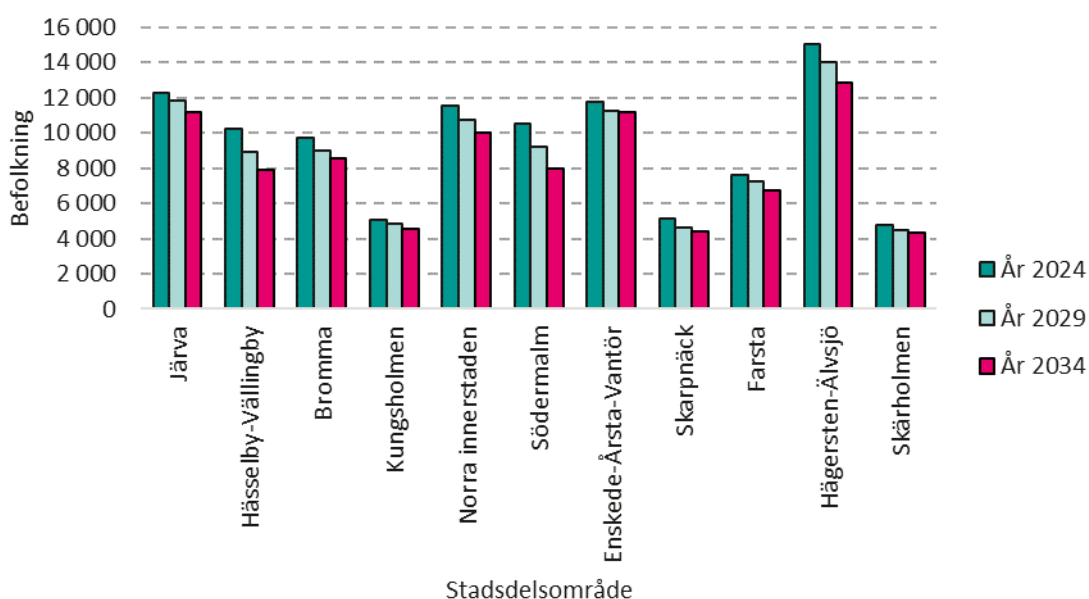

Källa: Sweco

### Antalet yngre äldre ökar mest i Enskede-Årsta-Vantör

Under 1960- och 1970-talen minskade befolkningen i Stockholms stad med drygt 150 000 personer. Många av dem som flyttade från staden var födda under 1930- och 1940-talen och de flyttade främst till kranskommunerna i Stockholms län som hade en snabb folkökning under samma period. I början av 1980-talet började staden återigen växa och de som föddes under 1950- och 1960-talen hade en mindre nettoutflyttning än de två tidigare generationerna. De yngre äldre väntas därmed öka i takt med att dessa större grupper når åldrar då många slutar förvärvsarbeta. Skillnaderna i utvecklingen beror främst på hur åldersstrukturen ser ut i stadsdelsområdena redan idag, då omflyttningen i denna åldersgrupp inte är lika stor som bland barnfamiljerna.

Under hela prognosperioden ökar gruppen yngre äldre, 65–79 år. Ökningen är främst koncentrerad till den andra halvan av prognosperioden då de stora födelsekullarna födda på 1960-talet åldras in i åldersgruppen. Störst ökning i antal väntas i Södermalm då 3 000 fler personer väntas i slutet av prognosperioden. Det motsvarar en ökning med 15 procent. I Enskede-Årsta-Vantör och Skarpnäck väntas störst procentuella ökning, 26 procent fler år 2034 jämfört med år 2024. Det motsvarar 2 810 respektive 1 470 personer. Även i Järva och Skärholmen beräknas förhållandevis kraftiga ökning, 25 respektive 22 procent 2034 jämfört med 2024. I Kungsholmen, Bromma och Farsta väntas över 20 procent fler i slutet av prognosperioden jämfört med år 2024. Utvecklingen i Norra innerstaden avviker något då endast en svag ökning förväntas under de första fem prognosåren.

I fyra stadsdelsområden väntas en större ökning under de första fem prognosåren. Störst skillnad väntas för Farsta där den totala ökningen fram till 2034 väntas bli 1 510 personer varav 840 infaller under de första fem åren och 670 under de följande fem åren.

Antalet i åldrarna 65–79 år 2024, 2029 och 2034 redovisat efter stadsdelsområde

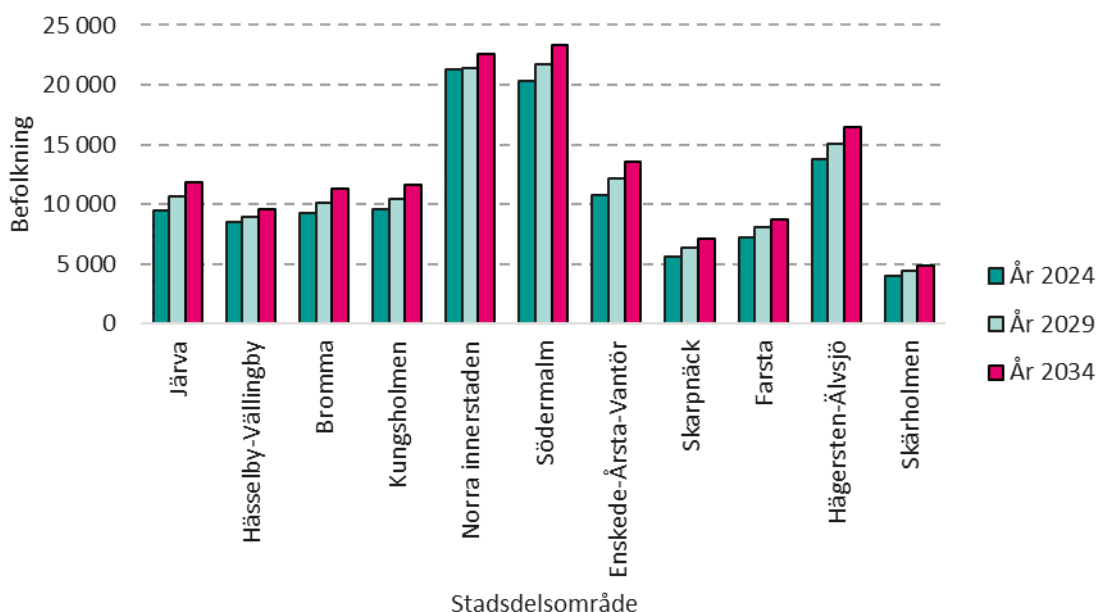

Källa: Sweco

### Flest 80 år eller äldre i Norra innerstaden

De allra äldsta, 80 år och äldre, ökar under hela prognosperioden i samtliga stadsdelsområden. Ökningen är något mer koncentrerad till de första fem prognosåren. Det beror på befolkningsstrukturen. Under 1930-talet minskade födelsetalen och varje ny årskull som kom in i åldersgruppen under 2010-talet var mindre än den som åldrades in året innan. Under större delen av 1940-talet var det i stället mindre födelsekullar som ersattes av större. Från år 2020 har de stora födelsekullarna som föddes under 1940-talet börjat nå åttioårsåldern.

I samtliga stadsdelsområden ökar antalet personer i den äldsta åldersgruppen. Mest ökar Södermalm, Norra innerstaden och Hägersten-Älvsjö, vilka är områden som redan 2024 hade en relativt stor grupp äldre. De största procentuella ökningarna mellan 2024 och 2034 har Skarpnäck följt av Järva och Enskede-Årsta-Vantör. Minst ökning både i antal och procent väntas för Skärholmen där gruppen ökar med 330 personer eller 22 procent mellan 2024 och 2034. Skärholmen är också det enda stadsdelsområde där en större ökning väntas under prognosperiodens sista fem år.

Antalet i åldrarna 80 år eller äldre år 2024, 2029 och 2034 redovisat efter stadsdelsområde



Källa: Sweco

## 3 Prognosantaganden

Folkmängden ändras när barn föds, personer dör och när personer flyttar in eller ut. Därtill kommer att åldersstrukturen förändras då invånarna åldras och de som flyttar ut inte är i samma åldrar som de personer som flyttar in. På samma vis kan könsstrukturen förändras i vissa åldrar via flyttningar och att dödligheten utvecklas olika för könen.

En viktig del i prognosarbetet är att ta fram antaganden för dessa händelser så att antalet födda, döda, inflyttade och utflyttade beräknas för prognosperioden. För stadsdelsområden och basområden görs även antaganden om hur befolkningen utvecklas beroende på bostadsbestånd och områdets karaktär i övrigt. Vid sidan av prognosen som rör befolkningen i det befintliga bostadsbeståndet, görs antaganden om antalet nybyggda lägenheter av olika typ och hur befolkningen i dessa bostäder väntas utvecklas över tid.

### 3.1 Antaganden om barnafödande

Barnafödande brukar mätas som antalet barn som föds i relation till antalet kvinnor i barnafödande ålder, genom att räkna ut det genomsnittliga antalet barn per kvinna. Det senare brukar benämnas som fruktsamhet eller summerad fruktsamhet<sup>1</sup>.

Det har varit stora svängningar i antal födda barn per kvinna, både i Stockholms stad och i övriga riket de senaste årtiondena. Under 1980-talet ökade benägenheten att föda barn i Stockholm för att åren 1990–1992 ligga strax över 1,7 barn per kvinna. Därefter sjönk fruktsamhetstalen för att 1999 vara på den lägsta sedan början på 1980-talet, cirka 1,34 barn per kvinna. Sedan vände benägenheten att föda barn uppåt igen och barnafödandet ökade under varje år fram till 2010 då kvinnor i Stockholms stad i genomsnitt födde 1,92 barn. Därefter sjönk barnafödandet och under åren 2011–2013 varierade fruktsamhetstalet kring 1,84 barn per kvinna. Efter 2013 har barnafödandet minskat varje år med ett undantag för 2021 då det var en liten ökning av fruktsamhetstalen, vilket främst förklaras av en viss ökning av andra- och tredjebarnsfödslarna<sup>2</sup>.

Efter återhämtningen 2021 fortsatte fruktsamhetstalen nedåt och under 2024 var fruktsamhetstalen lägre än i slutet av 1990-talet och därmed lägst sedan 1983, 1,33 barn per kvinna. Totalt föddes 11 430 barn vilket var en minskning med 120 födda jämfört med året innan då det föddes 11 550 barn. Även på riksnivå har antalet barn per kvinna haft en nedåtgående trend

---

<sup>1</sup> Summerad fruktsamhet är ett mått som anger det antal barn som en kvinna skulle få under sin livstid om hon följde det mönster som för tillfället råder och inte avlider innan hon fyllt 50 år. I denna rapport baseras summerad fruktsamhet på mödrarnas ålder vid årets slut.

<sup>2</sup> Neyer, G mfl (SUDA 2022), [Fertility decline, fertility reversal and changing childbearing considerations in Sweden: A turn to subjective imaginations?](#) .

med en historisk låg nivå under de två senaste åren<sup>3</sup>. Nedgången har skett över hela landet och gäller såväl inrikes som utrikes födda kvinnor och i nästan alla åldersgrupper.

Nedgången av barnafödandet sedan 2010 kan inte förklaras med de vanliga förklaringsmodellerna: lågkonjunktur eller försämringar i familjepolitiken eller jämställdheten. Forskare på Stockholms universitets demografiska avdelning (SUDA) har undersökt närmare vad som ligger bakom nedgången i barnafödandet<sup>4</sup>. Deras studier visade att alla sociodemografiska grupper påverkats i liknande utsträckning men att nedgången främst beror på minskande första-barnstrender och då främst bland samboende barnlösa par. Forskarna menar att globala osäkerhetsfaktorer som klimatförändringar, terrorism, överbefolkning med mera är faktorer som kan påverka benägenheten att skaffa barn.

Historiskt har den summerade fruktsamheten i Stockholms stad legat på en lägre nivå än för riket som helhet. Under en längre tid närmade sig fruktsamheten i Stockholms stad rikets nivå. Under åren 2004–2014 var Stockholms avstånd till riket förhållandevis stabilt på en nivå på mellan 0,04 och 0,08 barn färre per kvinna. Sedan ökade skillnaderna och 2018 nåddes den största skillnaden under 2000-talet, 0,18. Därefter har staden närmats sig riket till 0,10 färre barn per kvinna de två senaste åren. Förutom en justering för det första prognosåret så följer Stockholms stads prognos den förväntade utvecklingen av fruktsamheten i SCB:s nationella befolkningsframskrivning. Enligt SCB förväntas antalet barn per kvinna bli relativt oförändrad fram till 2028 för att därefter öka. Det långsiktiga antagandet om barnafödandet i riket är 1,73 barn per kvinna<sup>5</sup>.

En fortsatt nedgång har observerats i Stockholms stad under januari–april 2025<sup>6</sup>. Därför antas en minskning även under 2025 trots att SCB i sin befolkningsframskrivning antar en liten ökning. Från 2026 och framåt antas utvecklingen i Stockholm följa riket med det observerade avståndet till riket 2022–2024, -0,12. Detta innebär till en början ett minskat fruktsamhetstal som sedan ökar marginellt 2027 och 2028. Ökningen snabbar på från 2029 och i slutet av prognosperioden förväntas antalet barn per kvinna i Stockholms stad uppgå till 1,51 vilket är en ökning jämfört med år 2024.

---

<sup>3</sup> Statistiska Centralbyrån (2025), [Fortsatt lågt barnafödande under 2024](#).

<sup>4</sup> Ohlsson-Wijk, S & Andersson, G (2022): [Disentangling the Swedish fertility decline of the 2010s](#); Cantalini, S, mfl (2024): [Cohabitation and marriage formation in times of fertility decline: The case of Sweden in the twenty-first century](#)

<sup>5</sup> SCB (2025): [Sveriges framtida befolkning 2025–2070 Demografiska rapporter 2025:2](#)

<sup>6</sup> SCB (2024 och 2025): [Folkmängd och befolkningsförändringar - Kvartal 1, 2024Födda i Stockholm januari - april 2024](#) och [Födda i Stockholm januari - april 2025](#).

## Summerad fruktsamhet i Stockholms stad och riket, 1970–2024 och prognos 2025–2034

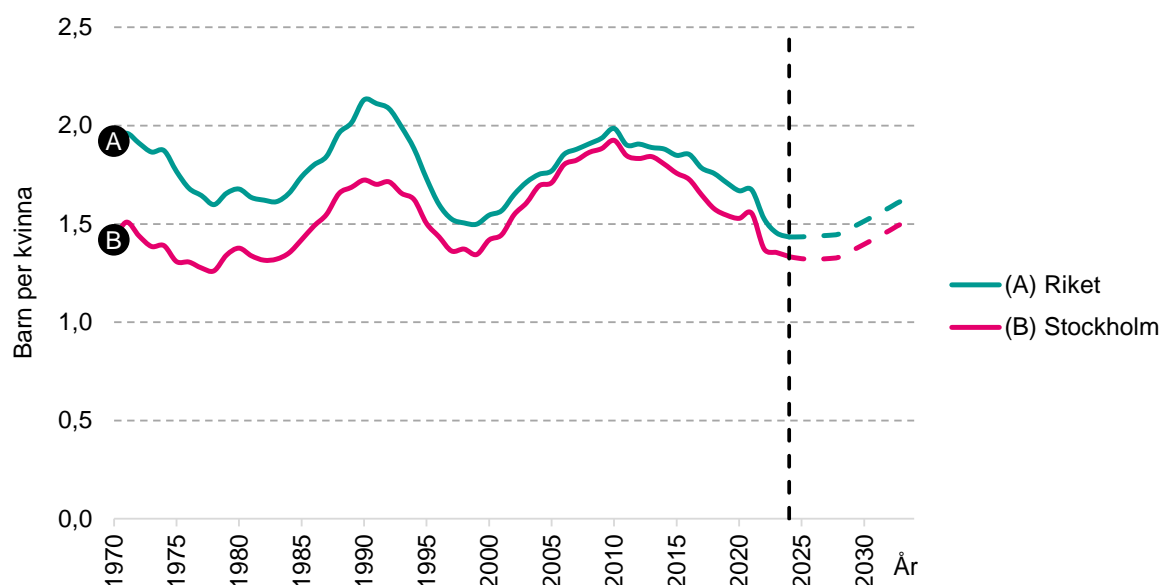

Källa: SCB och Sweco

### Snarlikt antagande om barnafödande i riksprognosen 2025 jämfört med 2024

Jämfört med SCB:s befolkningsframskrivning 2024, vilken användes som ett underlag i föregående års prognos för Stockholms stad, har SCB:s antagande om barnafödande höjts marginellt för åren 2025-2027. Från 2029 och framåt är antagandet om barnafödande något lägre i årets befolkningsframskrivning. Det är egentligen endast för de tre första prognosåren som SCB har ändrat sitt antagande. Att antagandet om antal barn per kvinna är lägre i årets befolkningsframskrivning beror endast på att fördelningen av väntat antal kvinnor efter födelseregion och ålder har ändrats mellan årets framskrivning och förra årets framskrivning. Det lägre antagandet motiveras av en rad faktorer: barnlösheten bland kvinnor förväntas öka, första barnet kommer allt senare vilket innebär att det föds färre barn då färre hinner med ytterligare barn samt att barnafödandet har blivit lägre och förväntas bli lägre för såväl inrikes som utrikes födda. En förväntad lägre invandring under prognosperioden och en invandring som främst är studie- eller arbetsrelaterad bidrar även det till ett lägre förväntat barnafödande. Läs mer om hur detta påverkar det förväntade antalet barn i staden i kapitlet *Jämförelse med förra årets prognos*.

### Högst barnafödande i Järva och Norra innerstaden

Variationen i fruktsamhet är stor mellan stadens olika stadsdelsområden. Högst är fruktsamheten i områden med en hög andel invånare med utländsk bakgrund, i områden med en hög andel stora bostäder och i nybyggda områden. Fruktsamheten är lägst i områden med små lägenheter. I prognosen tas hänsyn till att fruktsamheten varierar mellan stadens stadsdelsområden. Diagrammet nedan visar det genomsnittliga antalet barn per kvinna för åren 2022–2024 i stadens stadsdelsområden. Barnafödandet i prognosen för stadsdelsområdena följer utvecklingen för hela staden men tar sin utgångspunkt i stadsdelsområdenas egen nivå på fruktsamheten som visas i nedanstående diagram. Sedan föregående års prognos justeras antalet födda under första året för stadsdelsområdena. Det sker med samma metod som för hela

staden baserat på observerat antal födda under januari–april under innevarande och föregående år.

Summerad fruktsamhet redovisat efter stadsdelsområde, medelvärde för åren 2022–2024

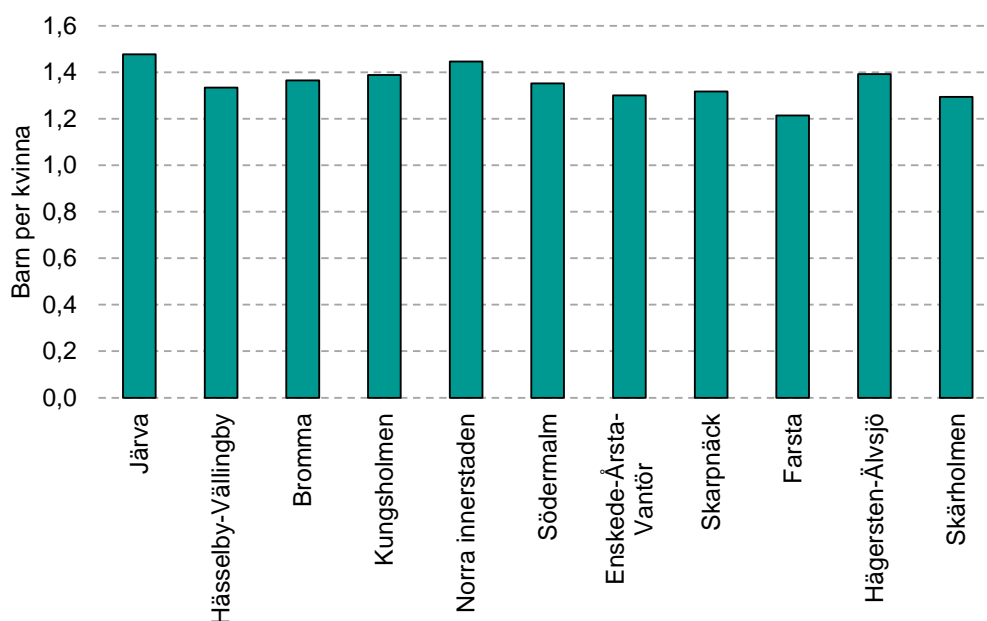

Källa: Sweco

### 3.2 Antaganden om dödlighet

Medellivslängden<sup>7</sup> har ökat under många år tack vare befolkningens förbättrade hälsa och medicinska framsteg. Medellivslängden för kvinnor är högre än för män. I staden har skillnaden mellan mäns och kvinnors livslängd följt en minskande trend sedan mitten av 1970-talet. I mitten av 1970-talet var skillnaden i medellivslängd som störst, drygt 8 år till kvinnornas fördel, och 2024 hade skillnaden minskat till 3,5 år. Kvinnor i Stockholms stad har haft en medellivslängd som under 1970-talet fram till slutet av 1990-talet var strax under rikets. Därefter kom en period då medellivslängden för kvinnor i Stockholm var på samma nivå som rikets, för att de senaste 20 åren vara strax över rikets nivå. Medellivslängden för män i Stockholms stad var på 1970-talet drygt två år kortare än genomsnittet för riket, men över tid närmade sig medellivslängden rikets och några år före pandemin gick medellivslängden för män i Stockholms stad om genomsnittet för riket. Pandemin slog dock hårdare i Stockholm vilket medförde att medellivslängden under 2020 minskade med 1,0 år för kvinnor och 1,3 år för män. I riket som helhet minskade medellivslängden för kvinnor med 0,4 år och män med 0,7 år. Det innebär att mäns medellivslängd åter hamnade något under rikets. Under 2021 var dödligheten tillbaka på mer normala nivåer och medellivslängden steg. För män var

<sup>7</sup> Medellivslängd är ett mått som på ett sammanfattande sätt mäter dödligheten i exempelvis ett land eller region för alla åldrar under ett speciellt år eller en period. Måttet beräknas som antal år som i genomsnitt återstår att leva för en person om dödligheten i alla åldrar förblev densamma som under det år beräkningen görs. Detta mått är alltså inte den genomsnittliga livslängden som en person som föddes ett speciellt år kommer att ha utan ett samlat mått på dödligheten i alla åldrar under ett år eller en period.

medellivslängden 2021 i nivå med år 2019 och för kvinnor var den 0,4 år högre än år 2019. Åren därefter har medellivslängderna fortsatt att öka. Under 2024 var antalet döda i staden det lägsta sedan 1942 och medellivslängden ökade relativt mycket för både kvinnor och för män, med cirka 0,9 år. Motsvarande ökning på riksnivå var cirka 0,5 år för kvinnor och 0,7 år för män. Under 2024 var medellivslängden i Stockholm 86,7 år för kvinnor och 83,2 år för män.

Prognosen utgår från den observerade dödligheten under de senaste sju åren där de två år med högst respektive lägst dödlighet har uteslutits ur beräkningarna. Det har gjorts för att undvika att avvikande mönster i dödlighet inkluderas i underlaget och i föreliggande prognos exkluderas år 2020 då dödligheten var som högst och år 2024 då dödligheten var som lägst. För år 2025 har ett genomsnitt av de två senaste observerade åren använts i beräkningarna då antalet avlidna hittills under 2025 har varit på förhållandevis låga nivåer.

Under prognosperioden väntas dödligheten utvecklas enligt de antaganden som SCB använder i deras befolkningsframskrivning för riket efter ålder och kön. Det innebär att medellivslängden ökar under hela prognosperioden. Mellan 2024 och 2034 beräknas medellivslängden i staden öka med 0,4 år för kvinnor och 0,9 år för män.

Återstående medellivslängd för kvinnor och män i riket och Stockholms stad 1980–2024 och prognos 2025–2034 (OBS! Bruten skala)

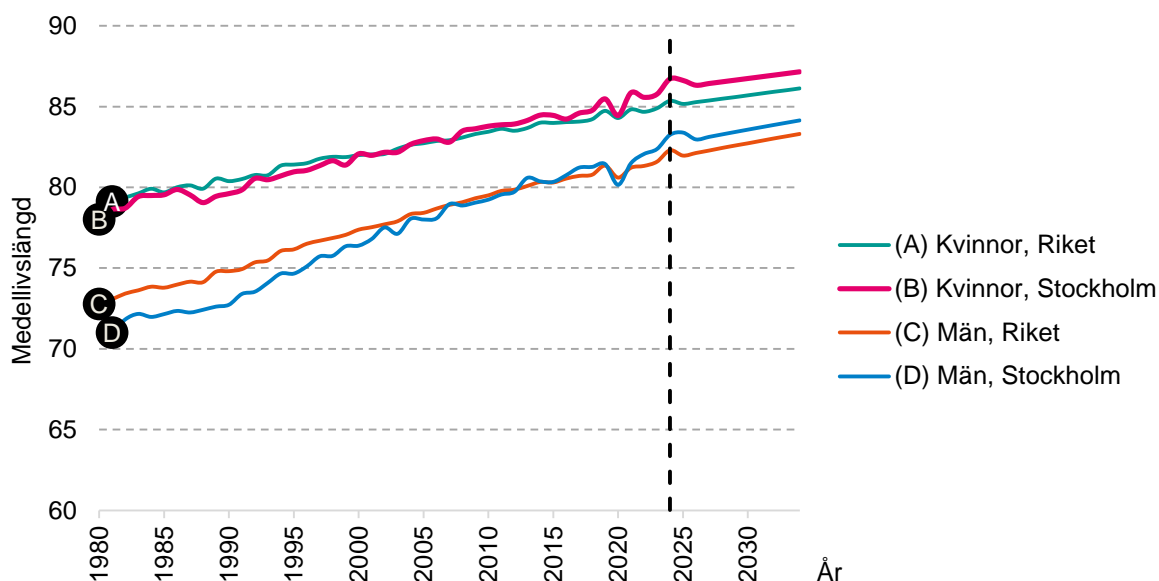

Källa: SCB och Sweco

Det finns geografiska skillnader i dödlighet inom staden och dödligheten på stadsdelsområdesnivå analyseras regelbundet för att upptäcka förändringar över tid. Exempelvis har den del av Norra innerstaden som tidigare utgjordes av Östermalm sedan länge haft en dokumenterat lägre dödlighet än övriga stadsdelsområden. För att fånga skillnader i dödlighet mellan stadens olika stadsdelsområden används särskilt anpassade dödsrisker för respektive område.

Förklaringen till skillnaderna i dödlighet ligger i att personer som lever under bättre socio-ekonomiska förhållanden har bättre hälsa och därför lägre dödlighet<sup>8</sup>. Skillnaderna blir tydligast i de högre åldrarna. Viktigast för dödlighetsantagandet är hälsoutvecklingen och med den dödligheten i åldrarna över 50 år. En mer hälsosam livsstil i kombination med medicinska framsteg har påverkat utvecklingen av livslängden i positiv riktning då bland annat hjärt- och kärlsjukdomar minskat och dödligheten av dem. Den medicinska utvecklingen kommer säkerligen att fortsätta med minskad dödlighet som följd.

Dödlighetsutvecklingen kan också påverkas i negativ riktning. Nya livsstilmönster såsom ökad andel överviktiga och ökad stress i arbetslivet är faktorer som skulle kunna påverka den framtida utvecklingen av dödligheten. De olika tendenser som kan påverka dödligheten i positiv eller i negativ riktning har ett långsamt förlopp och under prognosperioden antas en fortsatt minskande dödlighet. I prognosen antas samma årliga reduktion av dödligheten för hela staden och för de olika stadsdelsområdena, som SCB antar för riket<sup>9</sup>. Skillnaderna mellan stadsdelsområdena antas bestå under hela prognosperioden, men följer stadens och rikets utveckling utifrån sina specifika nivåer.

### 3.3 Antaganden om flyttningar

Flyttningsrörelserna i Stockholms stad är omfattande. Under 2024 gjordes cirka 102 700 flyttningar inom staden, 72 000 till staden och 70 800 från staden. Det gav en nettoinflyttning, inflyttningar minus utflyttningar, till staden på 1 160 personer. Det var första året sedan före pandemin som staden hade fler inflyttare än utflyttare. Högst var nettoutflyttningen under 2020 och 2021 med närmare 5 000 personer per år. För en stor andel av alla flyttningar är avståndet mellan den nya och gamla bostaden kort<sup>10</sup> och de flesta som flyttar till eller från Stockholms stad håller sig inom länet. Förutom under åren 2020–2023 och 2004 har staden haft en nettoinflyttning under alla år sedan slutet av 1970-talet.

Stockholms stad har under lång tid haft en nettoutflyttning till det övriga länet. År 2024 flyttade 35 500 personer till Stockholms stad från övriga Stockholms län och 39 400 flyttade i den andra riktningen, vilket gav en nettoutflyttning, fler utflyttningar än inflyttningar, på 3 900 personer. Det var en minskning av nettoutflyttningen jämfört med 2023 då den var cirka 5 470 personer.

Från kommuner i övriga riket flyttade det in 20 200 personer under 2024 och i andra riktningen flyttade 18 600 personer. Det gav en nettoinflyttning på cirka 1 620 personer. Det var en ökning jämfört med 2023 då nettoinflyttningen var 1 270 personer.

Under 2024 flyttade 16 200 personer in från utlandet och 12 800 personer flyttade från staden till utlandet, vilket gav ett invandringsnetto, antalet invandringar minus antalet utvandringar, på 3 440 personer. Det var en ökning av invandringsnettot med 800 personer jämfört med 2023. Förutom 2023 var invandringsnettot under 2024 det lägsta sedan 2005. Invandringsnettot skulle

---

<sup>8</sup> SCB (2021): [Livslängden i Sverige 2011–2020. Demografiska rapporter 2021:4.](#)

<sup>9</sup> SCB (2024): [Sveriges framtida befolkning 2024–2070 Demografiska rapporter 2024:1](#)

<sup>10</sup> SCB (2022): [Flest flyttar i närområdet](#) (Kort analys).

ha varit betydligt lägre om inte individer med tillfälligt skydd enligt massflyktsdirektiver hade fått möjlighet att folkbokföra sig i Sverige under 2024. Under året folkbokfördes cirka 4 060 personer födda i Ukraina i Stockholms stad och nästan alla blev folkbokförda från juni och framåt. Samtidigt ökade utvandringen från staden jämfört med 2023. Den ökningen kan främst förklaras av utökade bosättningskontroller utförda av Skatteverket<sup>11</sup>. I staden avregistrerades cirka 3 270 personer under året vilka redovisas som en utvandring i statistiken. Även under 2023 arbetade Skatteverket med motsvarande bosättningskontroller, men då avregistrerades något färre personer, 2 220.

## Flyttningar till och från andra delar av Sverige

Ålderssammansättningen på de inrikes flyttarna till och från staden har varit relativt stabil under många år. Stockholms stad har i regel en högt nettoinflyttning av unga vuxna medan staden har en nettoutflyttning i övriga åldrar. Nettoutflyttningen är särskilt påtaglig bland barn och unga samt i deras föräldrageneration och då främst inom Stockholms län.

Inrikes flyttningsnetto för Stockholms stad efter ålder och region, medelvärde 2020–2024

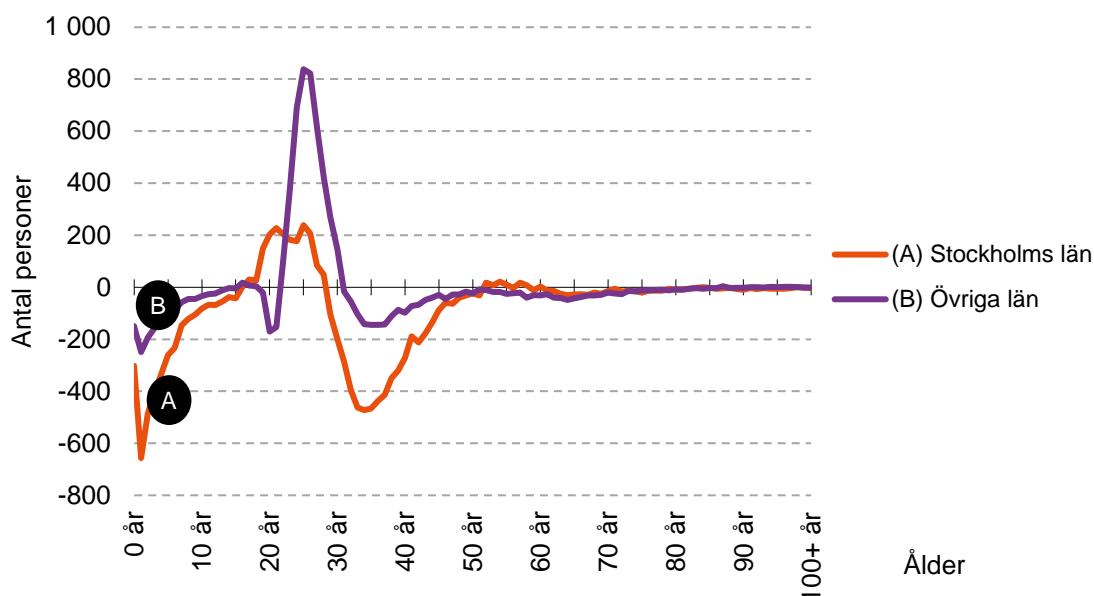

Källa: SCB och Sweco

De inrikes flyttningsvolymerna till och från Stockholms stad kan variera rätt mycket mellan åren. Dessa variationer beror till stor del på hur många personer det finns i olika åldrar, konjunkturen och tillgången på bostäder. Under 1970-talet hade staden en stor nettoutflyttning och befolkningsminskning samtidigt som övriga kommuner i länet växte snabbt. Under 1990-talet var bostadsbyggandet lågt men lågkonjunkturen gav ett högt flyttningstillskott från övriga Sverige. Under 2008 och 2009 års lågkonjunktur hade Stockholm också en högt nettoinflyttning, vilket framför allt berodde på minskad utflyttning. Under 2010-talet vände trenden och nettoinflyttningen från riket minskade, främst beroende på att utflyttningen ökade snabbare än inflyttningen.

<sup>11</sup> Skatteverket (2023-09-04): [Myndighetssamarbete bidrar till bättre folkbokföring](#) (pressmeddelande).

Från 2014 har staden varje år haft en inrikes nettoutflyttning. Nettoutflyttningen minskade något under 2017 vilket till stor del kan förklaras av att många av de kommunmottagna flyktingar som anvisats till Stockholm via det så kallade kommuntalet, istället kom till Stockholms stad via sekundär omflyttning inom Sverige. Dessa syns därför i statistiken som inrikes inflyttade och inte som invandrade. Detta då många efter besked om uppehållstillstånd först folkbokförde sig på den anläggning de bodde innan de flyttade till mottagningskommunen. Dessutom förekom tidsbegränsade bostadskontrakt för de nyanlända vilket medförde att deras etablering på bostadsmarknaden var svag<sup>12</sup>.

Inflyttningen av utrikes födda från övriga Sverige var närmare 3 000 personer fler under 2017 än året före. Under pandemiåren 2020 och 2021 ökade den inrikes in- och utflyttningen kraftigt. Det var dock utflyttningen som ökade mest. Efter pandemin har de inrikes flyttningsvolymerna minskat och låg under 2024 på ungefär samma nivå som före 2020.

Inrikes flyttningsnetto för Stockholms stad, 1970–2024<sup>13</sup>

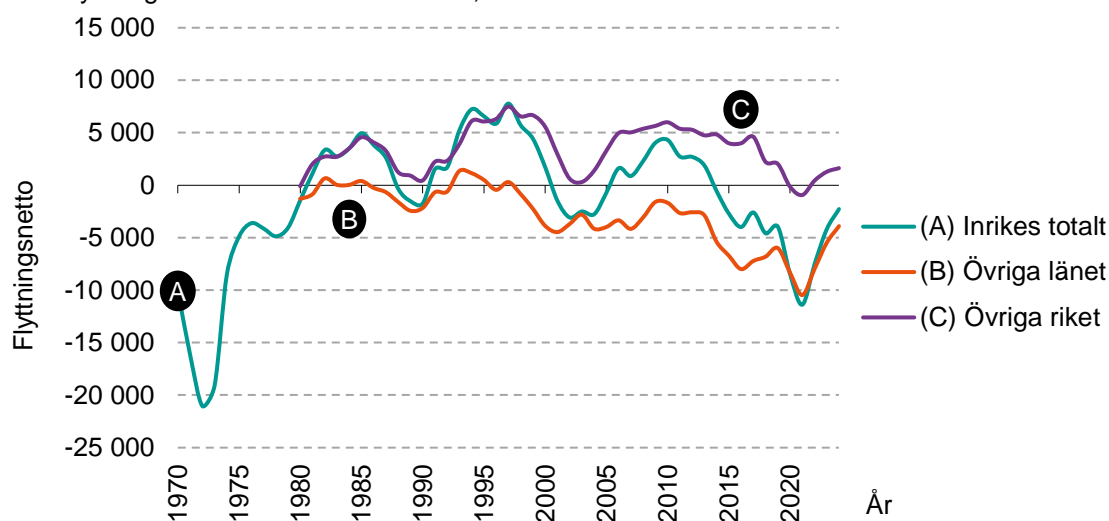

Källa: SCB och Sweco

De senaste årens negativa flyttningsnetto mot övriga kommuner i Stockholms län och mot kommuner utanför länet kan till viss del förklaras av att de stora grupperna födda i slutet av 1980-talet och början av 1990-talet kommit upp i familjebildande åldrar och nu letar efter en större bostad. Generellt är bostäderna större i de övriga kommunerna i länet<sup>14</sup> och den situation som vi ser idag med ökad utflyttning förekom även när 40-talisterna och 60-talisterna var i familjebildande åldrar. Förbättrade pendlingsmöjligheter, i kombination med bostadsbrist i hela länet, gör att allt fler nu också bosätter sig utanför länsgränsen. Till detta kommer även att

<sup>12</sup> Länsstyrelsen Stockholm (2020): [Bostad sist? Om bosättningslagen och nyanländas boendesituation i Stockholms län](#). (Rapport 2020:4).

<sup>13</sup> Uppdelning av flyttningsnetto till och från övriga länet och övriga Sverige saknas för åren före 1980.

<sup>14</sup> SCB (2025): [Genomsnittlig bostadsarea per person efter region, hushållstyp och boendeform \(Statistikdatabasen\)](#).

det under de senaste åren har färdigställts relativt få bostäder i staden med 3 rum eller fler. År 2024 var 68 procent av bostäderna som färdigställdes en- eller tvårumslägenheter<sup>15</sup>.

### Flyttningsmönstret efter pandemin

Nu har det gått några år sedan pandemin i covid-19 och det börjar bli möjligt att dra slutsatser om de avvikande flyttningsmönster som observerades under främst 2020 och 2021 var tillfälliga eller del av en ny trend. Region Stockholm har gjort en studie där de frågade 11 000 personer som under perioden augusti 2021 och januari 2022 flyttade till eller från Stockholms län om deras flyttmotiv. Slutsatsen blev bland annat att möjlighet till distansarbete har en viss effekt på främst utflyttarnas beteende<sup>16</sup>.

Samma slutsats framkommer i en rapport som skrivits av en forskare på Jönköping International Business School. I rapporten, som publicerades i januari 2023, framkom att möjligheten till distansarbete innebär ökad risk att flytta från storstäderna, om än marginell<sup>17</sup>. Länsstyrelsen i Stockholms län lyfter i sin bostadsrapport att det kommer bli ett lågt tillskott av nya bostäder i regionen under resten av 2020-talet och att konkurrensen om de befintliga bostäderna hårdnar<sup>18</sup>. Stockholms Handelskammare uppger i rapporten Stockholmsbarometern Q1 2025 att stämningssläget i Stockholmsekonomi efter fem kvartal av uppgång har försämrats under första kvartalet 2025<sup>19</sup>.

Sedan 2010 har fruktsamheten sjunkit i både staden och övriga Sverige. Studier visar att det främst förklaras av en nedgång i förstabarnsfödslarna<sup>20</sup>. Om denna trend fortsätter och resulterar i en högre andel barnlösa kan även det påverka flyttningsbesluten då en stor andel av utflyttarna till främst grannkommunerna i Stockholms län består av barnfamiljer. För familjer med ett färre antal barn alternativt par utan barn kan behovet av en större bostad vara mindre vilket kan innebära att de i högre utsträckning bor kvar i sin bostad. Antalet flyttningar både inom staden och över kommungränsen har minskat efter pandemin, men det kan även bero på en osäker bostadsmarknad.

Som tidigare nämnts har flyttningsvolymerna till och från staden i stort återgått till nivåerna som rådde före pandemiåren. Det är särskilt påtagligt för nettoutflyttningen av barnfamiljer som var särskilt hög under pandemiåren.

---

<sup>15</sup> SCB (2025): [Färdigställda lägenheter i nybyggda hus efter hustyp, år, region och lägenhetstyp \(statistikdatabasen\)](#).

<sup>16</sup> Region Stockholm (2023): [Flyttstudie 2022](#)

<sup>17</sup> Correa, M, Jönköping International Business School (2023): [Working from a new home? Remote work experience and urban out-migration in Sweden](#)

<sup>18</sup> Länsstyrelsen i Stockholms län (2024): [Läget i länet, Bostadsmarknaden i Stockholms län 2024 \(rapport 2024:22\)](#).

<sup>19</sup> Stockholms Handelskammare (2025): [Stockholmsbarometern Q1 2025](#).

<sup>20</sup> Ohlsson-Wijk, S & Andersson, G. (2022): [Disentangling the Swedish fertility decline of the 2010s](#). Demographic research Vol. 47.

## Fortsatt fler som lämnar staden för andra kommuner inom länet

Med tanke på de tydligt avvikande flyttningsmönster som observerades under 2020 och 2021, men även under 2022 för utflyttningen, är bedömningen att dessa år inte kan ligga till grund för antagandet om framtida flyttningsvolym. Dessutom var det inrikes flyttningsmönster som observerades åren efter 2015 till stor del påverkad av asylinvandringen under främst 2015 som åren efteråt medförde en ökning av flyttningarna mellan kommuner i Sverige.

För inflyttning från Stockholms län baseras antagandet om de framtida flyttningsvolymerna på de flyttningsmönster som observerades under åren 2018–2019 och 2022–2024 samt förväntad ålderssammansättning i Stockholms stad och övriga Stockholms län. Den framtida befolkningsstrukturen för Stockholms län baseras på Region Stockholms befolkningsprognos för länet. För utflyttningen till Stockholms län baseras antagandet om de framtida flyttningsvolymerna på de flyttningsmönster som observerades under åren 2017–2019 och 2023–2024.

Utflyttningen från Stockholms stad till övriga länet är omfattande och sedan slutet av 1990-talet har fler flyttat till övriga länet än i andra riktningen. Efter pandemiårens höga nettoutflyttning har den minskat. Utflyttningen till övriga länet har ett tydligt samband med hur åldersstrukturen i staden förändras. De som flyttar till övriga länet består till stor del av personer i familjebildande åldrar, mellan 30 och 40 år, samt de yngsta barnen, mellan 0 och 5 år.

Även inflyttningen är beroende av befolkningsstrukturen i övriga länet, men troligtvis kom även i fortsättningen staden att få en hög nettointflyttning av personer i 20-årsåldern vilket medför att antalet personer i 30-årsåldern även i fortsättningen förväntas vara många. Under prognosperioden förväntas utflyttningen fortsatt vara högre än inflyttningen, på en nivå som är lägre än under pandemin, men högre än under 2024. Under prognosperioden väntas nettoutflyttningen öka något från 4 620 år 2025 till 4 920 år 2034.

Antal inflyttningar, utflyttningar och nettoutflyttning mot kommuner i Stockholms län, 2000–2024 samt prognos 2025–2034

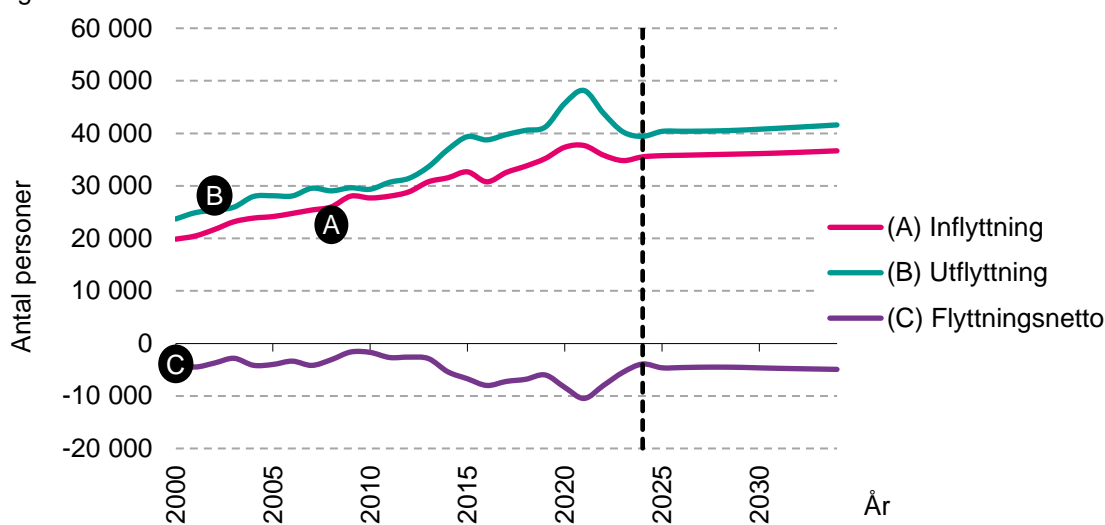

Källa: SCB och Sweco

## Utflyttningen väntas öka snabbare än inflyttningen mot övriga riket

Även mot övriga riket hade staden ett avvikande flyttningsmönster under främst 2021 och 2022. Avvikelsen var dock betydligt mindre än för flyttningarna inom länet och obetydlig för inflyttningen. För antagandet om inflyttningen från övriga riket används därför flyttningsmönstren för åren 2020–2024 som underlag. Mot övriga riket var utflyttningen av barnfamiljer relativt högt under åren 2021–2022 vilket medför att antagandet till övriga riket baseras på det observerade flyttningsmönstret åren 2019–2020 samt 2023–2024. Antagandet om de framtida flyttningsvolymerna baseras på flyttningsmönstren samt förväntad ålders- och könssammansättning i Stockholms stad och övriga riket. Den framtida befolkningsstrukturen för riket baseras på SCB:s senaste befolkningsframskrivning för riket<sup>21</sup>.

Under prognosperioden väntas flyttningsnettot mot övriga riket minska fram till 2030 för att därefter öka svagt. Högst förväntas nettoinflyttningen vara under 2025 med 1 490 personer och i slutet av prognosperioden år 2034 väntas nettoinflyttningen vara 870 personer.

Antal inflyttningar, utflyttningar och nettoflyttning mot övriga riket, 2000–2024 samt prognos 2025–2034

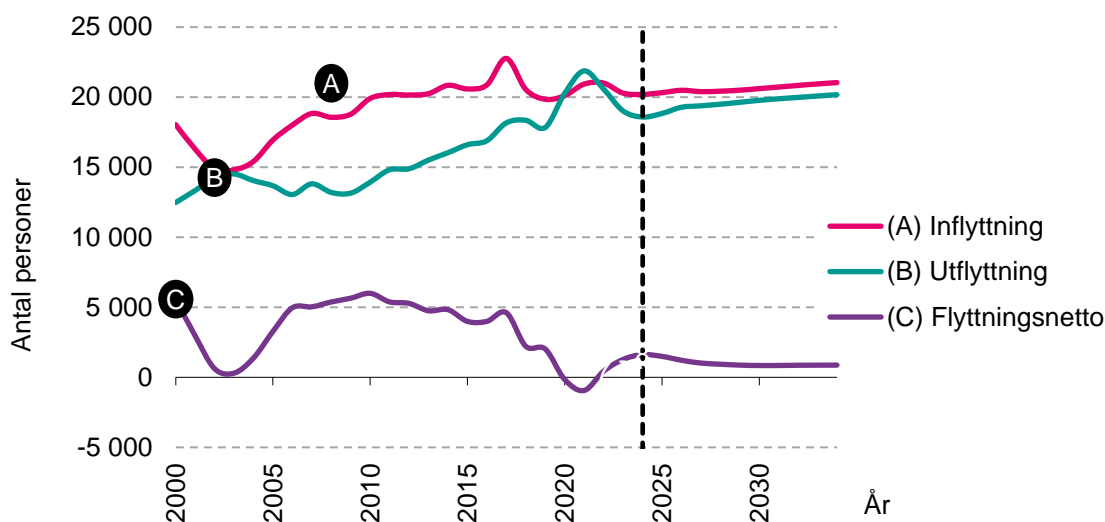

Källa: SCB och Sweco

## Förhållandevis låg invandring under prognosperioden

Sedan 2006 har invandringen varit förhållandevis hög jämfört mot historiken. Bakom de höga nivåerna finns flera orsaker så som konflikter och krigen i Irak, Afghanistan, Syrien samt Ukraina. Andra skäl till en ökad invandring har varit utvidgningen av EU, tillfälliga ändringar i asyllagen, ökat antal utländska studenter och arbetskraftsinvandring. I Stockholms stad är det vanligare med invandring till följd av arbete än i övriga riket. Det är även en lägre andel asylrelaterad invandring. Pandemin innebar en kraftig minskning av samtliga grupper – arbetskraft, anhöriga, studenter och återflyttare både för staden och riket som helhet. Invandringen var trots det betydligt högre än före 2006. Efter 2020 ökade invandringen för

<sup>21</sup> Statistiska centralbyrån (2025): [Knappt 90 000 fler i Sverige år 2030](#) (Statistiknyhet).

samtliga grupper vilket fortsatte under 2022. Under 2023 sjönk invandringen till den lägsta sedan 2020. Invandringen hade minskat även under 2024 om inte personer med tillfälligt skydd enligt massflyktsdirektivet hade börjat folkbokföras under 2024.

I antagandet över inflyttningen från andra länder tas hänsyn till SCB:s bedömning av den framtida invandringen till Sverige efter födelseland och skäl till uppehållstillstånd<sup>22</sup>. Invandringen till Stockholm beräknas följa rikets utveckling vad gäller invandringen av sex grupper<sup>23</sup>. Framtidens invandring antas till stor del utgöras av arbetstagare med anhöriga från länder utanför EU/EES samt personer födda i Norden eller EU. En allt mindre del av invandringen väntas bestå av asylrelaterad invandring. Samtidigt väntas en ökande invandring av personer födda i länder utanför EU/EES men med medborgarskap inom regionen.

Under 2024 beslutades att personer som vistas i Sverige med stöd av massflyktsdirektivet ska kunna folkbokföras. Från och med juni 2024 ökade folkbokföringen av personer födda i Ukraina kraftigt. Totalt invandrade nästan 28 100 personer ukrainare till Sverige varav knappt 4 100 personer folkbokfördes i Stockholms stad. Ytterligare massflyktingar väntas folkbokföras under 2025, men med tanke på att majoriteten av de som vistas i Sverige med stöd av massflyktsdirektivet redan har folkbokförts antas det endast medföra en mindre höjning av invandringen under 2025, med cirka 900 personer.

Under 2023 och 2024 genomförde Skatteverket utökade folkbokföringskontroller på personer som trots upphörda uppehållstillstånd fortfarande var folkbokförda i Sverige. En stor del av de som utreddes var inte längre bosatta i landet. Dessa personer avregistrerades från folkbokföringsregistret och redovisades i statistiken som utvandrade. I Sverige rörde det sig om 14 300 personer år 2023 och 19 000 år 2024 varav 2 220 respektive 3 270 var folkbokförda i Stockholms stad. Vid beräkningen av de utvandringsrisker efter ålder och kön som används som underlag för prognosberäkningen har dessa personer exkluderats till följd av något avvikande ålders- och könsfördelning jämfört med övriga utvandrare. Skatteverkets utredningsarbete har fortsatt under 2025, men i betydligt lägre omfattning. I prognosen görs därför inget särskilt antagande för personer som väntas avregistreras under 2025. Däremot antas att Skatteverket i fortsättningen kommer att lägga mer fokus på bosättningskontroller vilket redan under 2024 resulterat i högre utvandringsrisker. Utvandringsantagandet baseras på den observerade utvandringen åren 2022–2024, exklusive avregistreringar, med högre vikt för 2024 än de två första åren.

---

<sup>22</sup> SCB (2024): [Sveriges framtida befolkning 2024–2070 Demografiska rapporter 2024:1](#)

<sup>23</sup> Födda i Sverige, Födda i Norden/EU (exkl. Sverige), asyl och anhöriga till asyl, arbete/anhöriga till arbete/studier, övriga anhöriga samt födda utanför EU/EES med medborgare i EU/EES

Antal invandringar, utvandringar och invandringsnetto, 2000–2024 samt prognos 2025–2034

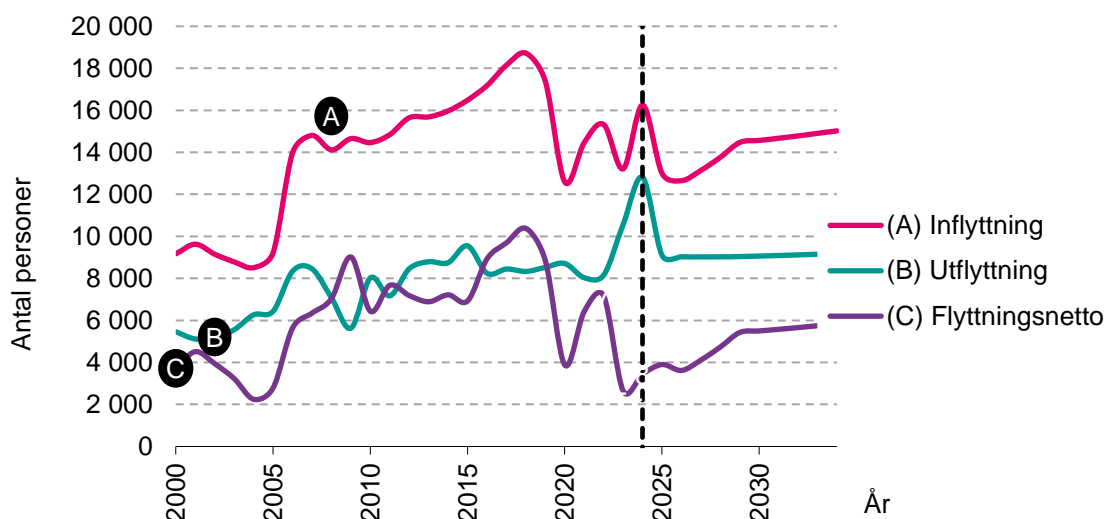

Källa: SCB och Sweco

### Invandringen bidrar mest till nettoinflyttningen

Under hela prognosperioden förväntas staden ha en större inflyttning än utflyttning. Under de tre första prognosåren väntas den vara lägre än under 2024, mellan 260 och 770 personer. Därefter väntas nettoutflyttningen öka till 1 170 år 2027 och 1 760 år 2028. Under de resterande prognosåren väntas nettoinflyttningen ligga stabilt strax över 1 700 personer per år. Att staden förväntas ha en lägre nettoutflyttning under de första prognosåren kan främst förklaras av en något lägre invandring än tidigare. Från 2027 väntas invandringen öka med några hundra personer per år medan utvandringen endast väntas öka med några tiotal personer per år. Sammantaget väntas resultatet av det ökande invandringsöverskottet motverkas av en väntad minskning av att nettoinflyttningen från övriga Sverige och en ökning av nettoutflyttningen till Stockholms län.

Flyttningsnetto till Stockholms stad gentemot övriga länet, övriga riket och utlandet perioden 2000–2024, samt prognos 2025–2034

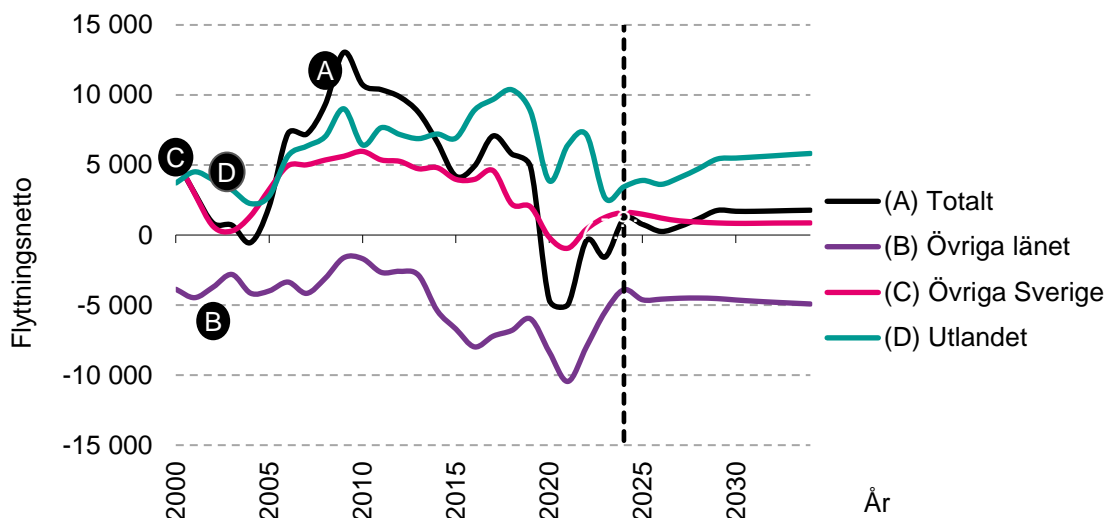

Källa: SCB och Sweco

## Geografiska skillnader inom staden för befolkning i nybyggda bostäder

Åldersstruktur, barnafödande och flyttningar ser olika ut i olika typer av bostäder. Även demografin i bostäderna förändras olika över tid beroende på bostadstyp. Det generella mönstret är att bostäderna har relativt homogen befolkning de första åren efter färdigställandet och en hög andel barn. Det kan sägas bli en initial babyboom i fastigheten efter färdigställandet som beror på att många av inflyttarna har barn med sig eller kommer i åldrar då det är vanligt att skaffa barn. Med åren blir barnen äldre och flyttar hemifrån. Även om personer flyttar ut och nya unga par och barnfamiljer flyttar in så sker detta mer utspritt i tid än när samtliga bostäder i fastigheten fylldes upp på en och samma gång.

Det finns även geografiska skillnader inom staden där personer som bosätter sig i nybyggda bostäder i Inre staden har en äldre ålderssammansättning än i övriga staden och då i synnerhet i Järva och Skärholmen. Dessa skillnader beaktas i prognosen och stadens elva stadsdelsområden har delats in i tre huvudgrupper, Järva och Skärholmen, Inre staden och övriga stadsdelsområden (övriga SDO).

Den vanligaste bostadstypen i nyproduktion för staden är bostadsrätter. Boendetätheten (personer per bostad) efter fem år förväntas vara högst i Inre staden och lägst i Järva/Skärholmen, 2,30 respektive 2,03 personer per bostad. I Järva och Skärholmen väntas en relativt låg andel förskolebarn efter fem år. Däremot väntas Järva och Skärholmen ha en relativt hög andel unga vuxna i nybyggda bostäder efter fem år. I Inre staden och övriga SDO väntas andelen barn och unga vara ungefär densamma, men för personer mellan 20 och 35 år är andelen personer lägre i Inre staden än i övriga områden. Inre staden har sedan högst andel äldre mellan 37 år och 69 år varefter det inte är några större skillnader mellan de olika områdestyperna när bostäderna har varit inflyttningsklara i fem år. Då boendetätheten i nya bostadsrätter är högst i Inre staden väntas barn och unga samt äldre vara flest i Inre staden.

Antal personer i 100 bostadsrätter fem år efter färdigställande per områdestyp

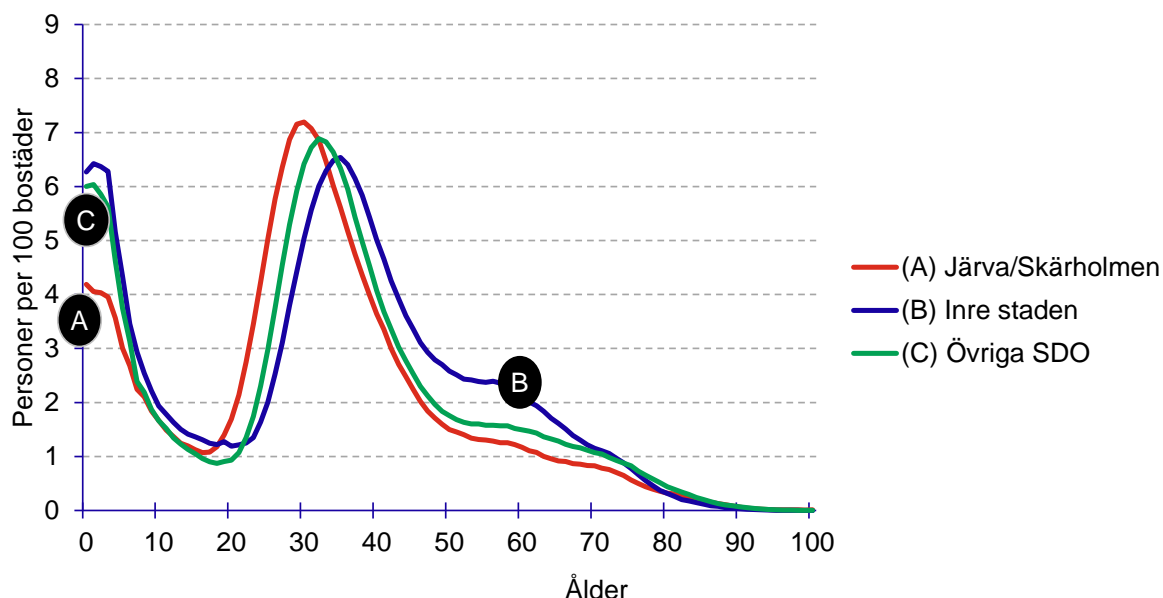

Källa: SCB och Sweco

För hyresrätter väntas en högre boendetäthet efter fem år jämfört med bostadsrätter. Till skillnad mot bostadsrätter, där den högsta boendetätheten fem år efter inflyttning fanns i Inre staden, väntas bostäder i Järva och Skärholmen ha högst boendetäthet med 2,62 personer per

bostad efter fem år. Lägst boendetäthet efter fem år väntas i övriga SDO, 2,37 personer per bostad medan boendetätheten i Inre staden förväntas vara 2,51 personer. Den största skillnaden mellan de olika områdestyperna är att Järva och Skärholmen väntas ha en betydligt högre andel skolbarn och unga vuxna än de andra stadsdelsområdena i staden. Bortsett från de allra yngsta barnen antas andelen barn och unga vuxna vara lägst i Inre staden. Inre staden väntas ha en äldre befolkning i hyresrätter än övriga områden. Särskilt hög andel är i 50-årsåldern. För områdestypen övriga SDO väntas högst andel personer i tidiga 30-årsåldern.

Antal personer i 100 hyresrätter fem år efter färdigställande per områdestyp

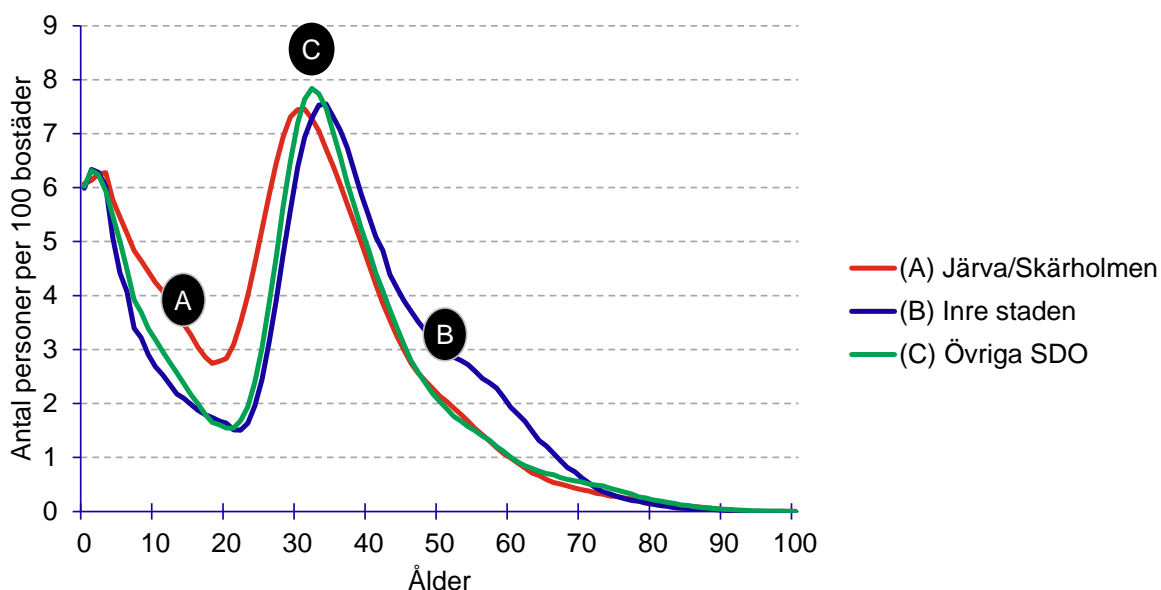

Källa: SCB och Sweco

### 3.4 Antaganden om boendetäthet

Under 1970-talet och framåt minskade boendetätheten i Stockholm, men under 1990-talet började den öka igen. Boendetätheten räknas i antal personer per rumsenhet, och som rumsenhet räknas även kök. Två rum och kök innebär alltså tre rumsenheter. För småhusen finns i de flesta fall inga uppgifter om rumsantal. Då uppgifter om rumsenheten i regel saknas för småhus baseras boendetäthet endast på rumsantal i flerbostadshus och befolkning boende i flerbostadshus.

År 1970 var boendetätheten 0,67 personer per rumsenhet. Därefter minskade trångboddheten och 1980 samt 1990 bodde det 0,53 respektive 0,51 personer per rumsenhet. När man under 1990-talet började bo tätare igen ökade boendetätheten långsamt. År 2014 låg den på 0,56 personer per rumsenhet. Uppgifter utgår numera i stället ifrån lägenhetsregistret och därmed är det ett brott i tidsserierna. För åren 2014–2023 finns uppgifter utifrån den nya definitionen av bostäder och antalet personer per rumsenhet var 0,59 år 2014 och har legat förhållandevis stabilt sedan dess men minskat något de senaste åren till 0,57 år 2024. Förändringen i boendetäthet sker mycket långsamt och under åren 2014–2024 har antalet boende per rumsenhet endast förändrats marginellt. För staden totalt har exempelvis antalet boende per rumsenhet bara minskat med 0,01 personer per rumsenhet under hela perioden 2014–2024.

Boendetätheten är störst i Järva och Skärholmen med 0,73 respektive 0,66. Lägst boendetäthet återfinns i Norra innerstaden och Kungsholmen med 0,52 respektive 0,54. Sedan 2014 är det endast i Hässelby-Vällingby som boendetätheten har ökat något.

Osäkerheten om hur boendet utvecklas i framtiden är stor. Bostadsantagandet som använts i prognosen innebär en viss utglesning i befintligt bestånd.

### **3.5 Antaganden om inflyttningsklara bostäder**

Bostadsantagandet avser antalet inflyttningsfärdiga lägenheter per år. För varje projekt redovisas antal lägenheter, bostadstyp och basområde.

Antagandet om inflyttningsklara lägenheter har tagits fram utifrån uppgifter om pågående och planerat bostadsbyggande enligt stadens ny- och ombyggnadsregister samt underlag från stadsbyggnadskontoret och exploateringskontoret om det pågående planarbetet. Utifrån dessa uppgifter har Sweco bedömt tidpunkt för inflyttning i de olika projekten.

De första åren i bostadsantagandet baseras nästan uteslutande på uppgifter om bostadsprojekt som redan färdigställts under innevarande år eller som påbörjats. År för inflyttning utgår från uppgift om när respektive projekt förväntas färdigställas enligt byggherrarna. Inför arbetet med prognosen görs en utvärdering av föregående års prognos. För bostadsantagandet har det bland annat inneburit en närmare granskning av projekt som färdigställts de sista månaderna 2024 samt de första månaderna 2025. I projekt som färdigställts före årsskiftet men som saknat inflyttning föregående år, ligger en del lägenheter kvar i antagandet. Det finns även projekt där inflyttning påbörjats men som slutförs under prognosperioden. I dessa projekt reduceras antalet inflyttningsklara lägenheter i antagandet. Dessa justeringar görs för att öka träffsäkerheten i antagandet om inflyttningsklara lägenheter det första året.

Vid slutet av december 2024 var drygt 5 700 bostäder under konstruktion i Stockholms stad och nettot från olika typer av ombyggnads- eller tillbyggnadsprojekt förväntas ge ett tillskott på ytterligare knappt 550 bostäder. Majoriteten av dessa projekt antas bli inflyttningsklara under 2025 eller 2026.

Antalet lägenheter i pågående ny- och ombyggnation är högst i Västerort där 42 procent av lägenheterna beräknas tillkomma. I Inre staden och Söderort är motsvarande andel 19 respektive 39 procent.

I årets bostadsbyggnadsantagande antas drygt 3 800 lägenheter bli inflyttningsklara under 2025. De stadsdelsområden som väntas få störst tillskott av bostäder under 2025 är Järva med knappt 800 lägenheter, Enskede-Årsta-Vantör med knappt 700 lägenheter och Hägersten-Älvsjö där knappt 600 lägenheter väntas bli inflyttningsklara. De nya bostäderna i Järva tillkommer främst i Kista gård och Norra Bromsten. I Enskede-Årsta-Vantör färdigställs projekt på flera platser i stadsdelsområdet, med tyngdpunkt i Bjursätra, Dalen och Bandhagen. Även i Hägersten-Älvsjö tillkommer bostäderna på flera platser, främst i Södra Solberga, Mikrofonvägen och Telefonfabriken.

Antal inflyttningsklara lägenheter redovisat efter stadsdelsområde, 2025

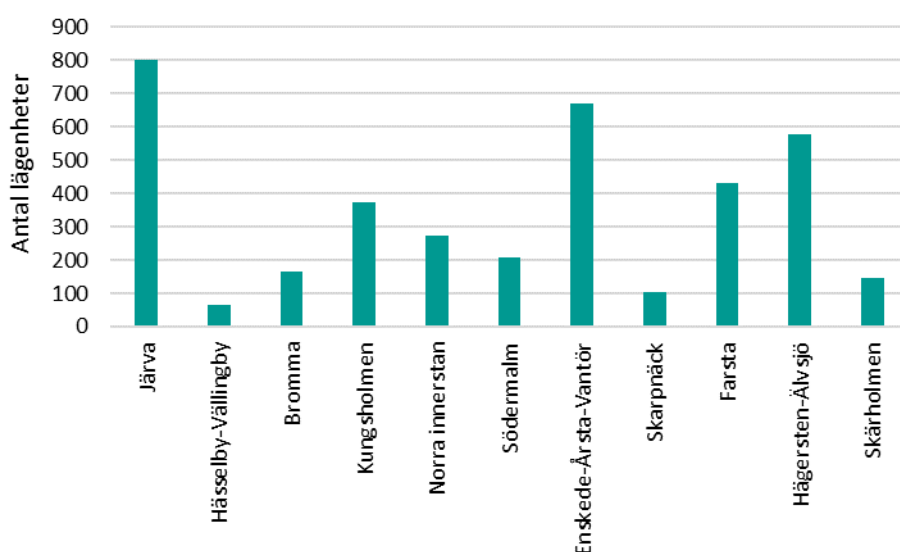

Källa: Sweco

Utöver uppgift om det pågående bostadsbyggandet baseras antagandet på uppgifter om stadens pågående planarbete. I sammanställningen över bostadsplanerna redovisas projekt och utvecklingsområden. För varje projekt finns en individuell tidplan med prognos för när byggstart kan ske.

I antagandet görs en avvägning mellan den ackumulerade nivån på antalet inflyttningsklara lägenheter för staden som helhet samt för respektive stadsdelsområde per år under prognosperioden. Därför skiljer sig tidplanen i bostadsantagandet från tidplanen i sammanställningen med stadens planer för en del projekt. Befolkningsprognosen används som underlag i stadens planering. Därför strävar Sweco efter att kommande utvecklingsområden ska vara så väl representerade som möjligt, vilket innebär att enstaka projekt i förtätning oftare flyttas fram än projekt i utvecklings- och fokusområden. Andra aspekter att ta hänsyn till är hur efterfrågan på bostäder varierar i stadens olika delar.

Sedan 2022 års bostadsantagande har Sweco gjort avsteg från den tidigare riktlinjen att det samlade bostadsbyggandet ska nå målet om 140 000 lägenheter under åren 2010–2030. Perioden för att uppnå målet är nu förlängd till att omfatta åren 2010–2035. Utifrån stadens planarbete finns goda förutsättningar att nå målet. Det huvudsakliga hindret är dagens marknadsförutsättningar. Under hösten 2022 skedde en inbromsning av bostadsbyggandet på grund av omvärldsfaktorer som ledde till högre energipriser, ökande inflation och höjda räntor, vilket fortsatte under hela 2023 då drygt 2 700 lägenheter byggstartades. Inbromsningen fortsatte ytterligare under 2024 då 2 112 lägenheter påbörjades, vilket är det lägsta antalet påbörjade lägenheter sedan 2003.

Enligt Boverkets byggprognos<sup>24</sup> beräknas 2024 var året då antalet påbörjade lägenheter nådde botten och det väntas en vändning under 2025. Dock var inledningen av året svagare än väntat vilket innebär en osäkerhet i tidpunkt för vändningen.

De fyra sista åren i prognosen, 2031–2034, omfattar bostadsantagandet runt 5 500 lägenheter per år. Det har bedömts som en rimlig nivå utifrån nivån på antalet färdigställda lägenheter under den senaste 10-årsperioden i förhållande till pågående bostadsprojekt som finns i stadens bostadsportfölj. Bostadsantagandet i sig är inte en prognos över bostadsbyggandet utan fördelar befolkningsökningen geografiskt utifrån de projekt som planeras i staden.

Över hela prognosperioden 2025–2034 antas drygt 45 500 lägenheter bli inflyttningsklara genom nyproduktion eller genom om- och tillbyggnad. Det ger ett genomsnitt om runt 4 550 lägenheter per år, vilket är cirka 800 bostäder färre än i förra årets prognos. I bostadsantagandet till 2025 års prognos är antalet inflyttningsklara lägenheter lägre varje år med undantag för år 2025 (Se tabell nedan).

Antal inflyttningsklara lägenheter enligt prognos 2024 och prognos 2025, 2024–2034

	Hela prognos- perioden	2024	2025	2026	2027	2028	2029	2030	2031	2032	2033	2034
Prognosår												
P2024	53 543	5 711	3 543	3 013	5 223	5 762	6 063	6 086	6 074	6 041	6 027	
P2025	45 528		3 813	2 860	3 094	4 036	4 522	5 020	5 485	5 546	5 545	5 607

**Källa:** Sweco

Sett över hela prognosperioden antas 54 procent av de tillkommande bostäderna byggas i Söderort, och 20 respektive 26 procent vardera i Inre staden respektive Västerort. Av stadens stadsdelsområden förväntas Enskede-Årsta-Vantör få flest nya bostäder med drygt 8 800 följt av Hägersten-Älvsjö och Järva med drygt 6 200 respektive 5 700 bostäder.

<sup>24</sup> Boverket (2025): [Byggprognos analys maj 2025 - Boverket](#)

## Antal inflyttningsklara lägenheter redovisat efter geografisk fördelning, prognos 2025–2034

Stadsdelsområde	2025	2026	2027	2028	2029	2030	2031	2032	2033	2034
<b>Västerort</b>	<b>1 033</b>	<b>1 039</b>	<b>1 147</b>	<b>1 433</b>	<b>952</b>	<b>940</b>	<b>1 129</b>	<b>1 359</b>	<b>1 399</b>	<b>1 356</b>
Järva	800	700	938	995	482	212	299	424	424	427
Hässelby-Vällingby	67	24	28	118	175	150	193	269	246	227
Bromma	166	315	181	320	295	578	637	666	729	702
<b>Inre staden</b>	<b>850</b>	<b>325</b>	<b>480</b>	<b>771</b>	<b>1 206</b>	<b>1 437</b>	<b>1 327</b>	<b>1 077</b>	<b>867</b>	<b>832</b>
Kungsholmen	372	91	278	468	448	531	358	329	273	225
Norra innerstan	272	50	70	269	633	638	797	664	564	577
Södermalm	206	184	132	34	125	268	172	84	30	30
<b>Söderort</b>	<b>1 930</b>	<b>1 496</b>	<b>1 467</b>	<b>1 832</b>	<b>2 364</b>	<b>2 643</b>	<b>3 029</b>	<b>3 110</b>	<b>3 279</b>	<b>3 419</b>
Enskede-Årsta-Vantör	670	437	476	741	885	1 046	1 100	1 053	1 137	1 295
Skarpnäck	103	145	16	202	282	306	505	568	531	558
Farsta	432	219	365	204	390	470	426	585	662	645
Hägersten-Älvsjö	578	423	609	607	633	704	794	661	633	607
Skärholmen	147	272	1	78	174	117	204	243	316	314
<b>Hela staden</b>	<b>3 813</b>	<b>2 860</b>	<b>3 094</b>	<b>4 036</b>	<b>4 522</b>	<b>5 020</b>	<b>5 485</b>	<b>5 546</b>	<b>5 545</b>	<b>5 607</b>

Källa: Sweco

## Bostadsprojekten efter typ och läge

Antal lägenheter per basområde påverkar hur befolkningen fördelas geografiskt. Sweco har tagit hänsyn till att utvecklingsprojekt ska vara representerade på basområdesnivå. Fokus har främst varit på antalet lägenheter per basområde och inte på enskilda projekt. Vissa projekt skjuts därför fram för att underlätta avstämning på stadsdelsområdesnivå och för staden som helhet.

Åldersstruktur, barnafödande och flyttningar ser olika ut i olika typer av bostäder. Demografin i en bostad förändras också olika över tid beroende på bostadstyp. För varje projekt i antagandet finns en eller flera bostadstyper. Bostadstypen styr åldersstrukturen och antal personer i befolkningen som antas flytta in. De demografiska antaganden som görs i prognosen över antalet personer som flyttar in i de färdigställda lägenheterna baseras på observerade statistiska mönster för åren 2012–2023. De bostadstyper som hanteras är: bostadsrätt, hyresrätt, studentbostäder, småhus, äldreboende, seniorbostäder samt LSS-bostäder.

I antagandet är drygt 45 procent av lägenheterna bostadsrätter, knappt 41 procent hyresrätter, 7 procent studentbostäder, 3 procent seniorbostäder, 3 procent specialbostäder för äldre eller funktionshindrade och 1 procent småhus. I tabellen nedan redovisas hur bostadsantagandet fördelas per stadsdelsområde och bostadstyp.

Antal inflyttningsklara lägenheter redovisat efter stadsdelsområde och bostadstyp i antagandet till prognosen 2025–2034

Stadsdelsområde	Bostads-rätter	Hyses-rätter	Student	Småhus	Special-bostad för äldre eller funktions-hindrade	Senior-bostäder
Järva	2 593	2 626	196	94	130	62
Hässelby-Vällingby	614	704	–	103	76	–
Bromma	1 577	2 673	130	44	96	69
Kungsholmen	2 004	836	229	–	254	50
Norra innerstaden	2 307	706	1 289	5	167	60
Södermalm	301	524	–	–	204	236
Enskede-Årsta-Vantör	3 306	4 149	600	122	317	346
Skarpnäck	1 265	1 656	–	–	72	223
Farsta	1 916	2 116	89	23	18	236
Hägersten-Älvsjö	3 840	1 914	182	96	80	137
Skärholmen	630	822	271	53	60	30
<b>Hela staden</b>	<b>20 353</b>	<b>18 726</b>	<b>2 986</b>	<b>540</b>	<b>1 474</b>	<b>1 449</b>

Källa: Sweco

Kartan nedan visar hur antagandet om inflyttningsklara lägenheter fördelas mellan Stockholms stads basområden i prognosen 2025–2034. Bostadsplaner finns runt om i staden vilket är i linje med stadens översiktsplan som lyfter att stadens alla delar ska växa för att skapa en sammanhängande stad. I Inre staden finns stadbyggnadsprojekt som Hagastaden, Norra Djurgårdsstaden och vid Barnängen på östra Södermalm. I Yttre staden pekar översiktsplanen ut fokusområdena Kista-Järva, Skärholmen, Farsta och Hagsätra-Rågsved. Därutöver finns både mindre och större projekt som bidrar till att nå översiktsplanens mål om en växande och sammanhängande stad.

Antal inflyttningsklara lägenheter redovisat efter basområde, prognos 2025–2034

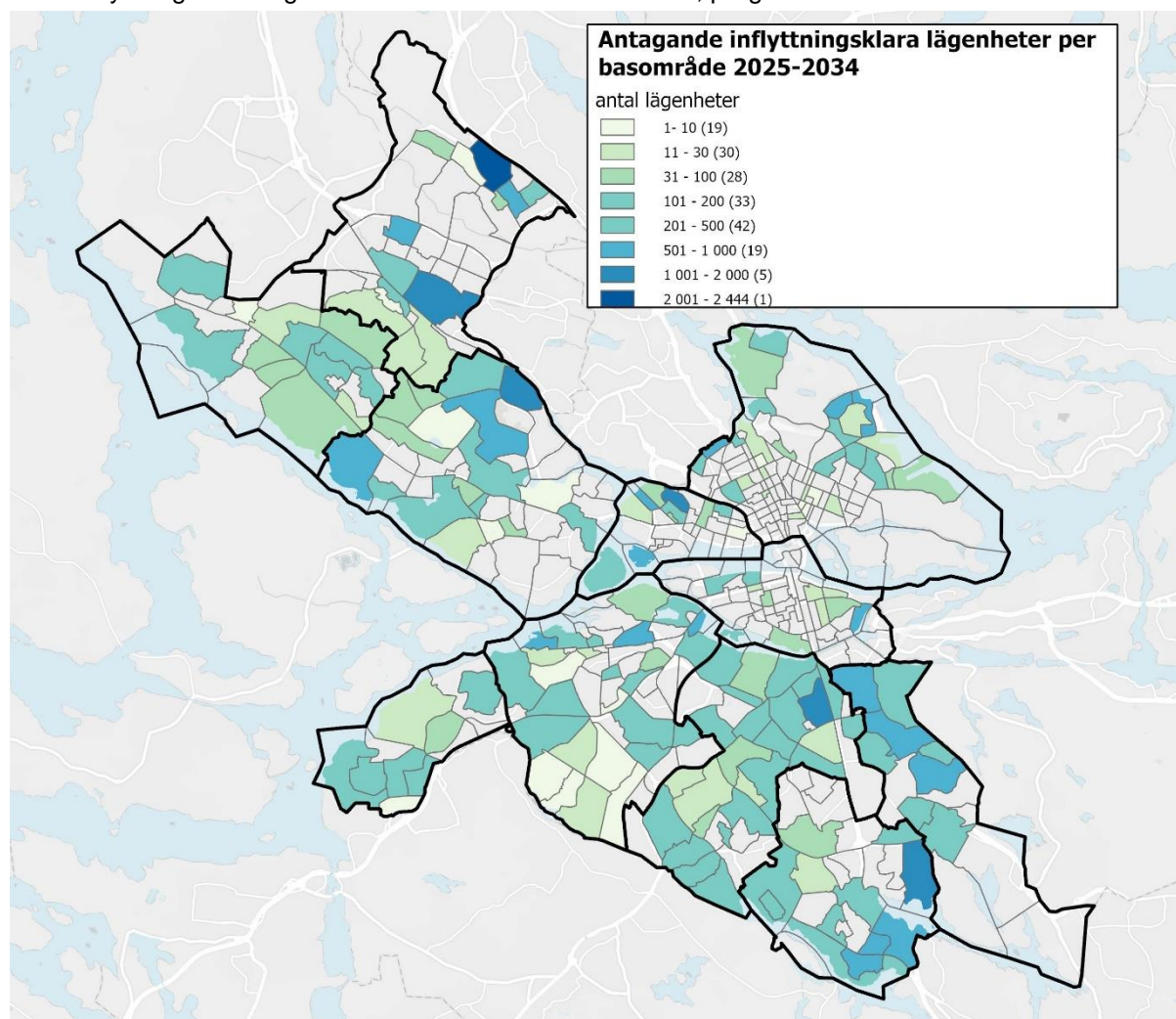

Källa: Sweco

I bilagan, tabell 2 (Antagande om inflyttningsklara lägenheter per år), redovisas det för prognosen antagna bostadsbyggandet per projekt och område.

## 4 Jämförelse med förra årets prognos

Innan starten av det årliga prognosarbetet görs en utvärdering av föregående års prognos och prognosantaganden, för att eventuella större avvikelser ska upptäckas och justeras till den nya prognosen. Utvärderingen av 2024 års prognos visade att prognosen underskattade folkkökningen år 2024 med 1 900 personer. Prognosen över antalet födda, döda och utflyttningar låg nära utfallet, men inflyttningen till staden var däremot högre än förväntat. Det medförde att en förväntad nettoutflyttning istället blev en nettoinflyttning. Anledningen till prognosavvikelsen var främst en underskattning av invandringen med drygt 2 900 personer.

Den främsta förklaringen till underskattningen är att individer med tillfälligt skydd enligt massflyktsdirektivet hade möjlighet att ansöka om folkbokföring från och med juni 2024 vilket medförde ett stort antal folkbokförda. Även om dessa individer redan befann sig i Sverige räknas det som en invandring i statistiken. I föregående års prognos antogs att folkbokföring skulle ske senare under 2024 och främst under år 2025.

Den totala utflyttningen underskattades med omkring 825 personer. Trots det överskattades utflyttningen till övriga kommuner inom länet och övriga Sverige medan utvandringen stod för underskattningen. Att utvandringen underskattades kan till viss del förklaras av Skatteverkets ökning i avregistreringar från folkbokföringen av personer som inte längre bedöms vistas i landet mellan 2023 och 2024. Bedömningen var att omfattningen under 2024 skulle vara i nivå med 2023 vilket innebar en underskattning. Dessa personer registreras som utvandrare det år som avregistreringen görs.

Prognosfel år 2024 mellan Prognos 2024 och utfall, redovisat efter ålder

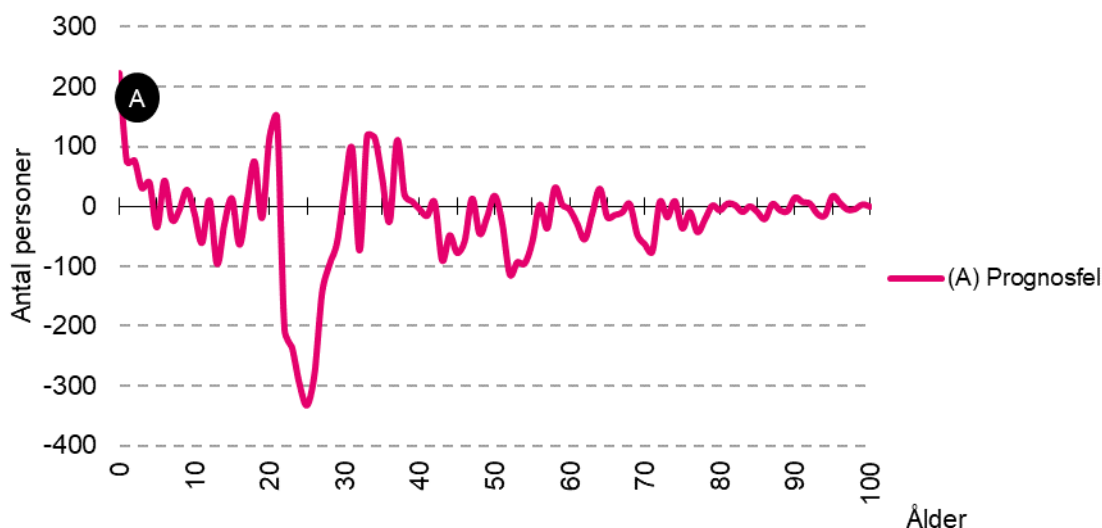

Källa: Sweco

Under 2024 var justeringsposten 110 personer. Justeringsposten är händelser (födslar, dödsfall, flyttningar) som skett före 2024, men som rapporterades först under året. Dessa påverkar folkmängden per den 31 december 2024 men redovisas inte som händelser under året.

## 4.1 Resultat i Prognos 2025 jämfört med Prognos 2024

Skillnaden mellan årets prognos och föregående års prognos är förhållandevis liten vad gäller den totala folkmängden. I Prognos 2025 (P25) är befolkningen omkring 7 400 personer färre år 2033 jämfört med Prognos 2024 (P24). I P25 är det främst en förväntad lägre nettoinflyttning som bidrar till skillnaden. Födelsenettet antas vara något högre i årets prognos men skillnaden i nettoinflyttning är större vilket resulterar i att folkmängden väntas öka svagare i årets prognos.

Befolkning 2010–2024 samt prognos 2025–2034 enligt Prognos 2025 (P25) respektive Prognos 2024 (P24) (OBS! Bruten skala)

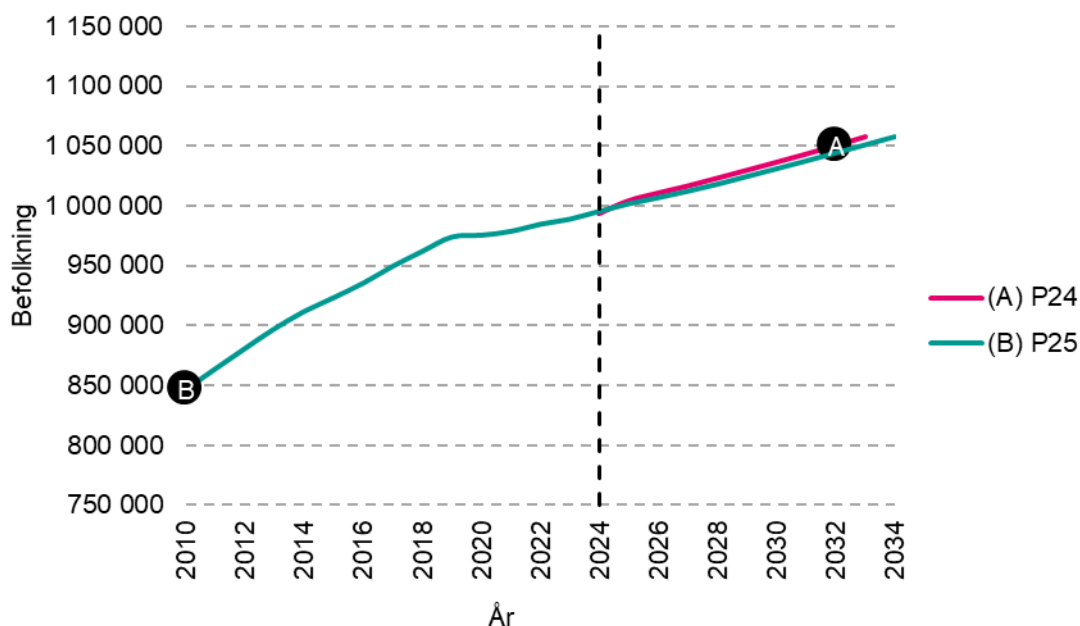

Källa: SCB och Sweco

En jämförelse av de båda prognoserna för år 2028 visar att antalet personer i Prognos 2024 är färre i alla åldersgrupper under 65 år jämfört med föregående prognos. Procentuellt är differensen störst för 1–5-åringar år 2028, vilket beror på ett förväntat lägre antal barn som flyttar till staden i Prognos 2025. För de äldsta åldersgrupperna ligger skillnaden mellan de två prognoserna på 0,8 till 2,1 procent fram till utgången av år 2033.

Befolkningen 2028 och 2033 enligt Prognos 2025 (P25) jämfört med Prognos 2024 (P24), redovisat efter ålder

Ålder	Befolkning 2024	Befolkning 2028, P24	Befolkning 2028, P25	Skillnad P25 - P24	Befolkning 2033, P24	Befolkning 2033, P25	Skillnad P25-P24
0 år	11 210	11 140	10 930	-210	11 870	12 020	150
1–5 år	52 190	50 150	48 640	-1 510	51 220	50 140	-1 080
6–15 år	103 940	99 410	98 240	-1 170	93 410	90 830	-2 580
16–19 år	41 340	44 110	43 150	-960	42 590	41 410	-1 180
20–44 år	381 480	388 740	385 860	-2 880	398 240	394 010	-4 230
45–64 år	242 540	251 810	251 580	-230	261 390	260 500	-890
65–79 år	120 060	125 560	126 300	740	138 420	139 520	1 100
80-w år	42 820	52 660	53 450	790	61 220	62 530	1 310
Summa	995 570	1 023 570	1 018 140	-5 430	1 058 370	1 050 970	-7 400

Folkmängden har avrundats till närmaste 10-tal

Källa: SCB och Sweco

I diagrammen nedan visas skillnaderna per år för barnen under prognosperioden. Det första diagrammet visar utvecklingen för antalet 1–5-åringar i de båda prognoserna. Effekten av ett lägre barnafödande blir tydlig några år in i årets prognos.

Befolkningsutvecklingen för barn 1–5 år i Prognos 2025 (P25) respektive Prognos 2024 (P24) (OBS! Bruten skala)

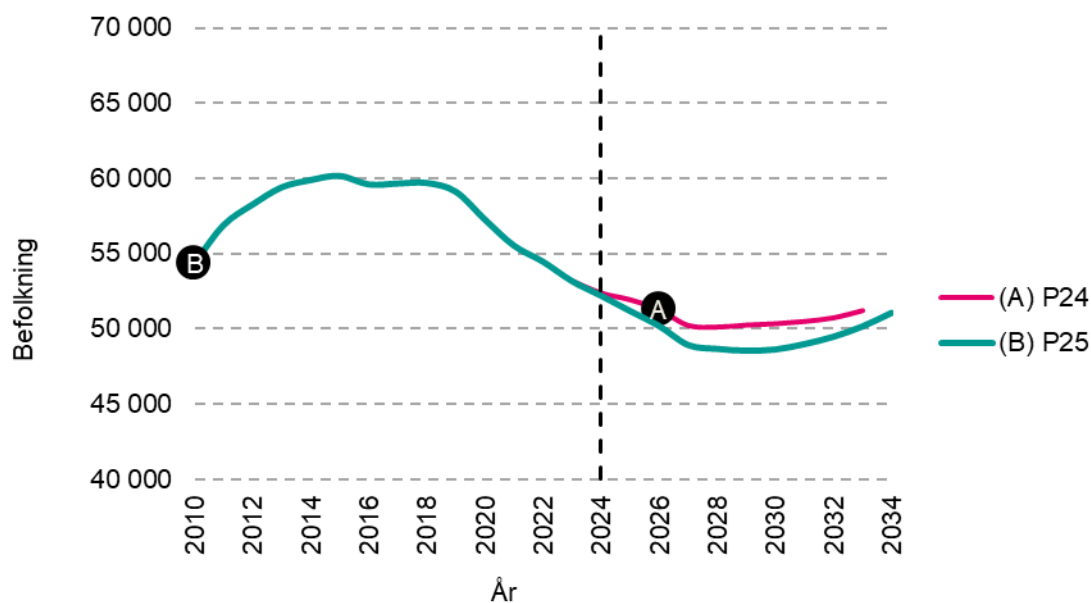

Källa: SCB och Sweco

För barn i skolåldrarna ökar skillnaden efter några prognosår. Det beror främst på en lägre inflyttning från övriga länet i Prognos 2025 jämfört med Prognos 2024 vilket ger ett färre antal barn i skolåldrarna.

Befolkningsutvecklingen för barn 6–15 år i Prognos 2025 (P25) respektive Prognos 2024 (P24)  
(OBS! Bruten skala)

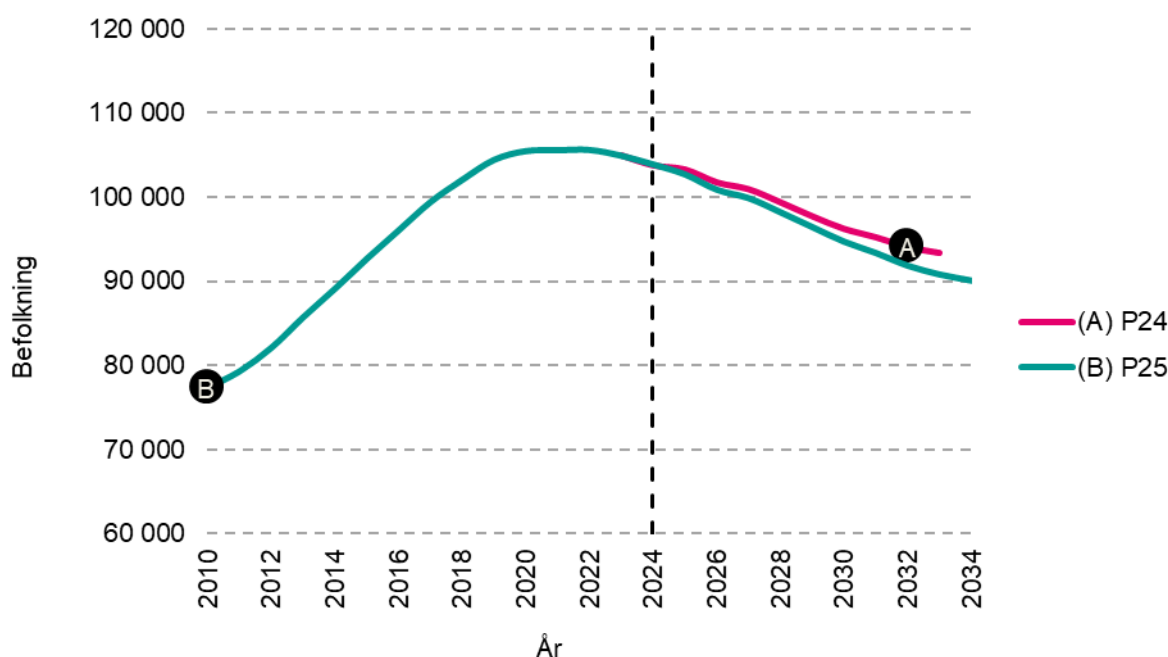

Källa: SCB och Sweco

### Skillnad mellan prognoserna på stadsdelsområdesnivå

I årets prognos antas en lägre folkökning i sju av stadens stadsdelsområden jämfört med förra årets prognos. Stadsdelsområdena med störst negativ skillnad är Skärholmen (-3 300), Farsta (-2 500) och Hässelby-Vällingby (-2 500). Stadsdelsområdena som i årets prognos har en förväntad högre folkmängd år 2033 jämfört med föregående års prognos är Södermalm (2 000), Norra innerstaden (1 900) och Kungsholmen (1 100). Större skillnader beror främst på förändringar i antaget bostadsbyggande. På sikt är det svårt att förutse när ett bostadsprojekt blir färdigställt och antaganden om bostadsbyggandets färdigställande justeras årligen. Även förändrade antaganden om flyttningsmönster och barnafödande i nyproduktion ligger bakom skillnader för vissa stadsdelsområden.

Befolkning år 2024 samt 2033 redovisat efter stadsdelsområde och Prognos 2025 (P25) respektive Prognos 2024 (P24)

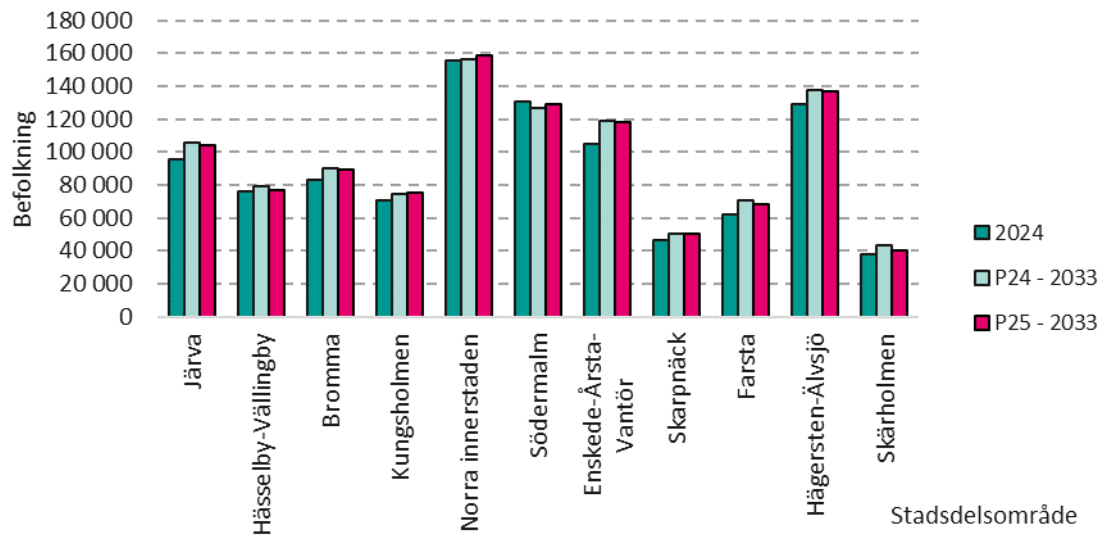

Källa: Sweco

## 5 Framskrivning av befolkningen till år 2045

Stockholms stads befolkningsprognos sträcker sig över 10 år från år 2025 till 2034. Den är detaljerad och utvärderas och utvecklas kontinuerligt för att öka träffsäkerheten. Det kallas för en prognos eftersom den inte bara skriver fram den rådande trenden, utan även gör antaganden kring hur trenden kan förändras. För den kommande 10-årsperioden görs avvägda antaganden om hur de demografiska komponenterna kan komma att utvecklas, vilket beskrivits i avsnitt 3.

Stockholms stad har dock planer som sträcker sig långt fram i tiden, exempelvis kring stadsbyggnad och infrastruktur. Som underlag till stadens långsiktiga planering görs därför en längre framåtblick om hur befolkningen kan komma att utvecklas fram till år 2045. På så lång sikt blir osäkerheten så hög att det inte är meningsfullt att göra detaljerade antaganden kring byggande, flyttbeteende, fruktsamhet och dödlighet. Av den anledningen är benämningen framskrivning lämpligare än prognos för åren 2035–2045.

En framskrivning utgår från en mindre detaljrik metodik där fruktsamhet och dödlighet utvecklas enligt de antaganden som SCB har för deras befolkningsframskrivning på riksnivå. För flyttningarna antas att benägenheten att flytta till och från staden i olika åldrar är oförändrad med hänsyn tagen till den förändrade åldersstruktur som väntas till följd av årskullarnas åldrande i staden, länet och övriga riket. En framskrivning ger därför snarast en bild av den mest troliga utvecklingen givet den kunskap som finns i nuläget om hur långsiktiga befolkningsförändringar kan komma att se ut. Vad gäller de byggplaner som ligger till grund för befolkningsframskrivningen för stadens stadsdelsområden är de oförändrade från 2035.

I befolkningsprognosen för staden beräknas folkmängden bli 1 057 700 år 2034. Därefter beräknas i framskrivningen att folkmängden fortsätter öka till 1 128 900 år 2045. Under 2034 förväntas en folkökning på 6 700 personer. Därefter väntas små förändringar i folkökningen fram till 2040 varefter folkökningen minskar med ett par hundra personer per år fram 2045 då den väntas vara cirka 5 750 personer. I diagrammet nedan redovisas stadens befolkningsutveckling 2010–2024, därefter prognos 2025–2034 och sedan framskrivning till 2045.

Befolkning 2010–2024 samt prognos 2025–2034 och framskrivning till 2045

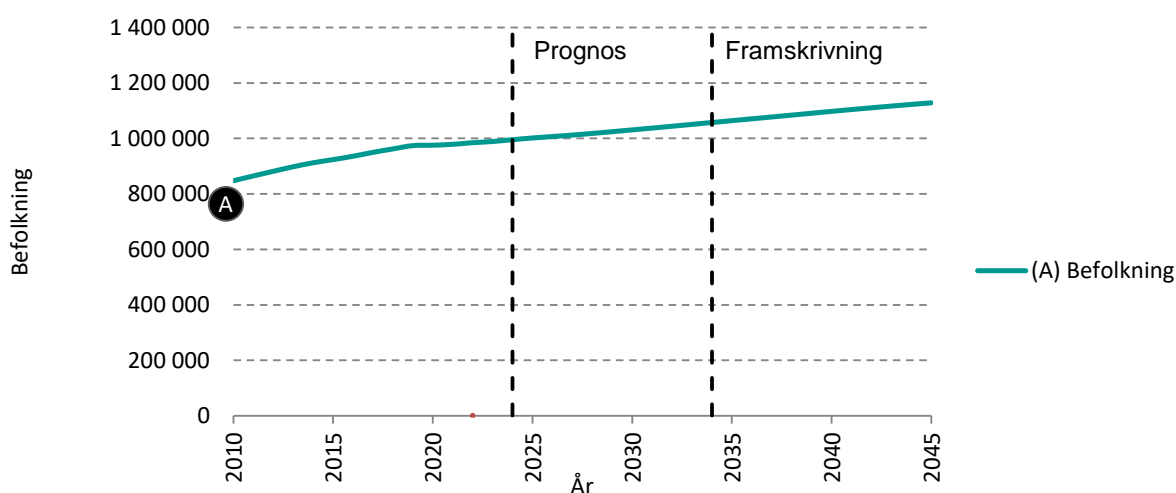

Källa: SCB och Sweco

På låg geografisk nivå ökar osäkerheten ytterligare och därför görs befolkningsframskrivningen åren 2035 till 2045 endast uppdelad på stadens 11 stadsdelsområden och inte för stadens basområden.

Folkmängden väntas öka olika mycket i stadens stadsdelsområden både inom den prognostiserade perioden till 2034 och den framskrivna perioden till 2045. Variationen beror framför allt på att det finns en större byggpotential i de stadsdelsområden som ligger i Yttre staden. Många omfattande bostadsprojekt är planerade och allt eftersom de blir klara kommer befolkningen att växa i dessa områden. Till nybyggda områden flyttar ofta många i familjebildande åldrar. Allra mest kommer Enskede-Årsta-Vantör att växa följt av Hägersten-Älvsjö. Folkmängden i dessa båda områden förväntas öka med mellan 23 500 och 29 100 invånare mellan år 2024 och 2045.

För Inre staden förväntas en mer flack utveckling beroende på att byggprojekten är relativt få. Fram till 2034 förväntas Kungsholmen och Norra innerstaden öka med omkring 4 830 respektive 3 570 personer medan Södermalm väntas minska med 2 010 invånare. Mellan 2034 och 2045 minskar Södermalm samtidigt som även Kungsholmen börjar minska. Fram till 2045 väntas folkmängden i Norra innerstaden öka med 11 250 personer medan folkmängden på Södermalm väntas minska med 7 460 personer.

Vid utgången av 2024 hade Norra innerstaden 155 300 invånare vilket var störst folkmängd av stadens elva stadsdelsområden. Även 2045 förväntas Norra innerstaden ha störst folkmängd, 166 500 invånare. Södermalm med cirka 130 400 invånare hade näst störst folkmängd år 2024. Då befolkningen förväntas minska fram till 2045 väntas Hägersten-Älvsjö växa om Södermalm 2027. Efter ytterligare 12 år, 2039, växer även Enskede-Årsta-Vantör om Södermalm. År 2040 väntas Farsta passera Kungsholmen. Övriga stadsdelsområden väntas ha samma rangordning år 2045 som 2024. Den procentuellt största folkökningen fram till 2045 väntas för Farsta. Farstas folkmängd väntas öka från 62 100 år 2024 till 80 400 år 2045, vilket är en ökning med knappt 18 400 personer eller 30 procent. Stadsdelsområdet med minst folkmängd är Skärholmen. Där väntas en folkökning på 28 procent eller 10 800 personer vilket ger en folkmängd på 48 900 personer år 2045. År 2045 väntas fem av elva stadsdelsområden ha över

100 000 invånare. 2024 var det fyra områden. År 2028 väntas folkmängden i Järva passera 100 000 invånare

Befolkningen i Västerort redovisat efter stadsdelsområde, 2010–2024 samt prognos 2025–2034 och framskrivning 2035–2045

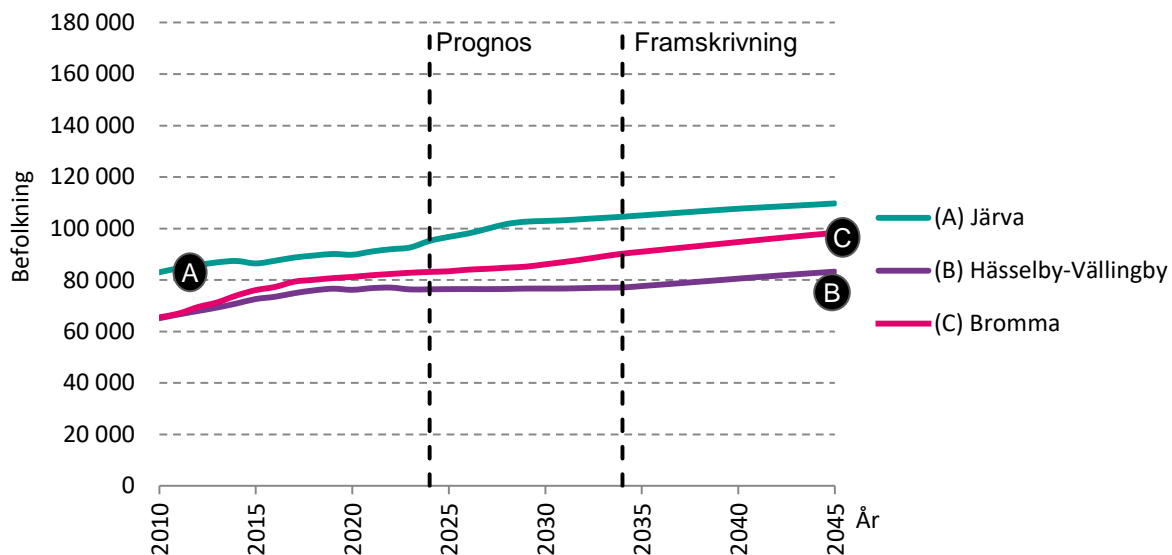

Källa: Sweco

Befolkningen i Inre staden redovisat efter stadsdelsområde, 2010–2024 samt prognos 2025–2034 och framskrivning 2035–2045

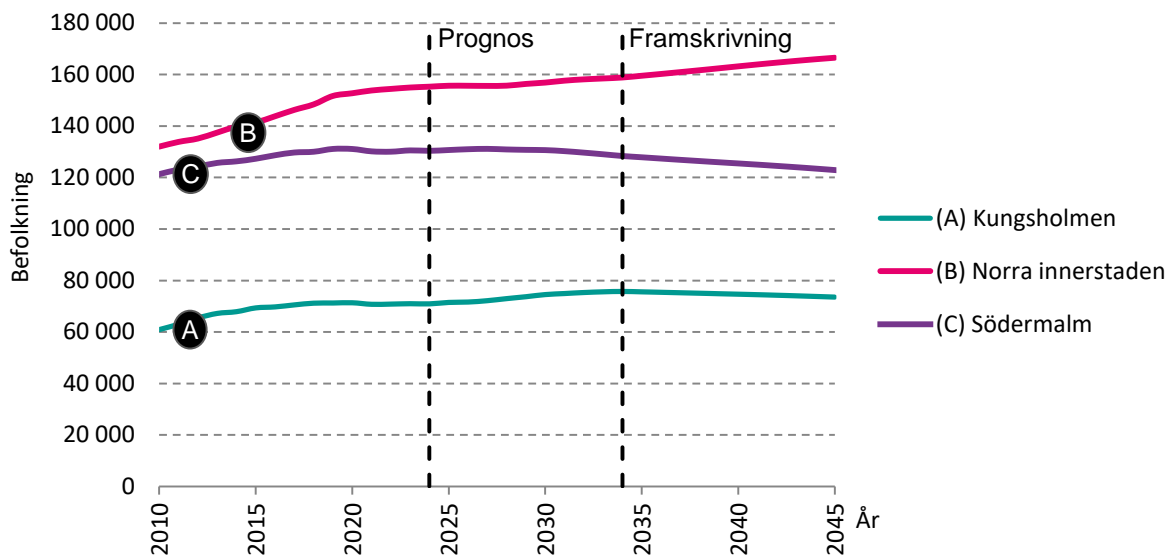

Källa: Sweco

Befolkningen i Söderort redovisat efter stadsdelsområde, 2010–2024 samt prognos 2025–2034 och framskrivning 2035–2045

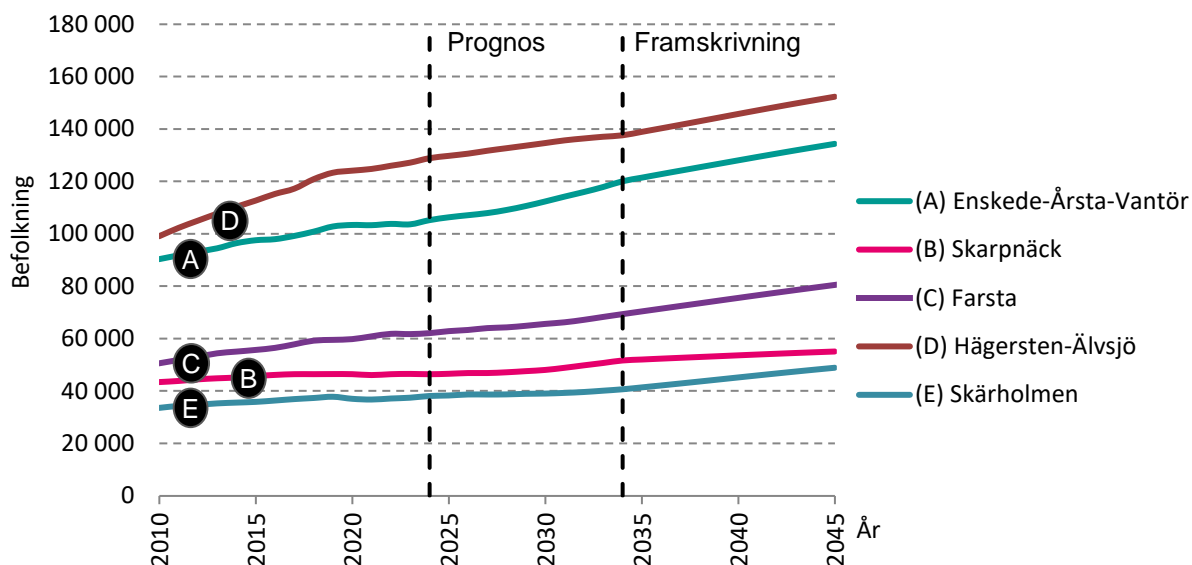

Källa: Sweco

På drygt 20 års sikt kan mycket hända vad gäller förutsättningar för befolkningsutveckling, exempelvis om och var bostadsbyggande kan ta plats. Exakt vilka projekt som blir klara och vid vilken tidpunkt kommer troligtvis att förändras jämfört med vad som är känt idag. De planerade projekten ger dock en indikation om var och när befolkningstillväxten kommer att ske under prognosens första år. På längre sikt ger bostadsbyggnadsplanerna bara en indikation om var nya bostäder kan förväntas och därmed var befolkningstillväxt kommer att ske. Framskrivningen till år 2045 bör därför tolkas med stor försiktighet. Den ger en bild av utvecklingen utifrån dagens kunskap men förenas med extra stora osäkerheter.

Antal inflyttningsfärdiga bostäder per stadsdelsområde 2025–2045, årsmedelvärde

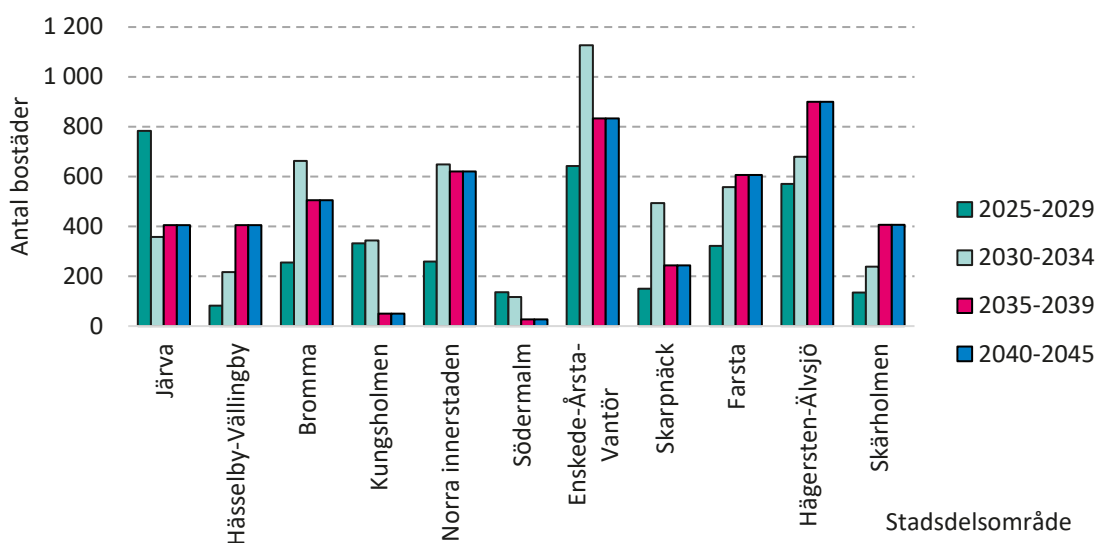

Källa: Sweco

I områden med ett omfattande bostadsbyggande sker i regel en viss förnygring av befolkningen då inflyttning i nybyggda bostäder ofta görs av barnfamiljer eller personer i barnafödande åldrar. I förhållande till befolkningen som väntas bo i bostäder som redan fanns vid utgången av 2024 väntas den mest omfattande inflyttningen i nyproduktion ske i Farsta och Skärholmen. År 2045 förväntas 29 respektive 28 procent av befolkningen i dessa båda stadsdelsområden bo i bostäder som blivit inflyttningsklara efter 2024. Dessa båda områden tillsammans med Järva och Hässelby-Vällingby väntas ha högst andel barn och unga 2045. I stadsdelsområden där bostadsbyggandet är lägre förväntas befolkningen åldras i vissa fall till och med minska.

Lägst bostadsbyggande under prognosperioden väntas på Södermalm och Kungsholmen. Dessa båda områden har redan i dag en relativt hög andel av befolkningen som är 65 år eller äldre, men fram till 2045 ökar andelen äldre mest av stadens elva stadsdelsområden. År 2045 förväntas 30 procent av befolkningen i Södermalm och 27 procent av befolkningen på Kungsholmen vara 65 år eller äldre. Vid utgången av 2024 var motsvarande andelar 21 respektive 19 procent. I dessa båda stadsdelsområden väntas befolkningens medelålder öka med 5,5 respektive 4,5 år till 49,5 år på Södermalm och 47,2 år på Kungsholmen. Även i de övriga stadsdelsområdena väntas medelåldern öka, men den minsta ökningen väntas i Skärholmen och Farsta där medelåldern ökar med 1,4 respektive 2,5 år till 40,1 respektive 42,6 år.

I samtliga stadsdelsområden var drygt 60 procent av befolkningen mellan 19 och 64 år gamla vid utgången av 2024. Högst andel hade Kungsholmen med 66,4 procent av befolkningen och lägst andel hade Hässelby-Vällingby med 60,7 procent av befolkningen. År 2045 väntas gruppens andel av befolkningen minska i alla stadsdelsområden förutom i Hässelby-Vällingby där en liten ökning på 0,3 procentenheter väntas. På Södermalm och Kungsholmen väntas de största minskningarna, 5,5 procentenheter för båda områdena. Andelen barn i åldern 0–18 år väntas minska i alla områden medan andelen äldre väntas öka i alla områden.

Stadsdelsområdena efter ålder enligt framskrivning 2045, procent

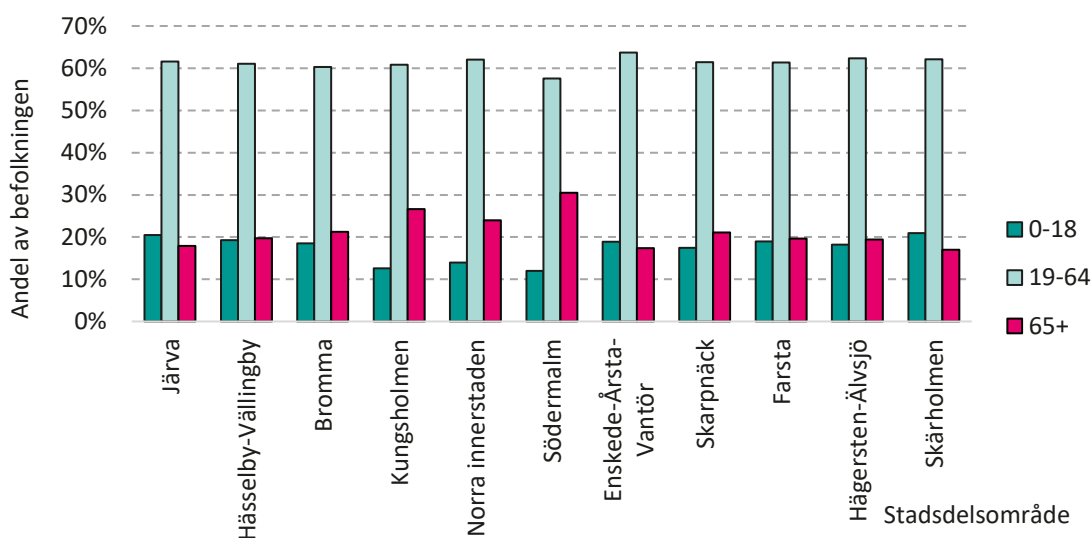

Källa: Sweco

# Tabellbilaga

Tabellbilagan innehåller två tabeller, tabell 1 visar den prognostiserade befolkningen totalt och i nybyggnation i hela Stockholms stad, i stadsdelsområdena (SDO) och i stadsdelarna.

Tabell 2 visar det bostadsantagande som ligger till grund för nybyggnadsprognosen, per projekt och summerat till stadsdelsområden.

## Tabell 1 innehåll

<b>Hela staden</b>	54	<b>Bromma SDO (forts.)</b>	
		Ålsten	77
<b>Järva SDO</b>	55	Äppelviken	77
Bromsten	55		
Flysta	56	<b>Kungsholmen SDO</b>	78
Lunda	56	Kungsholm	78
Rinkeby	57	Östra S:t Göran	79
Solhem	57	Marieberg	79
Sundby	58	Stadshagen	80
Tensta	58	Kristineberg	80
Akalla	59	Fredhäll	81
Husby	59	Lilla Essingen	81
Kista	60	Stora Essingen	82
<b>Hässelby-Vällingby SDO</b>	60	<b>Norra Innerstaden SDO</b>	82
Grimsta	61	Klara	83
Kälvesta	61	Jakob	83
Nälsta	62	Södra Johannes	84
Räcksta	62	Norra Johannes	84
Vinsta	63	Södra Adolf Fredrik	85
Vällingby	63	Norra Adolf Fredrik	85
Hässelby Gård	64	Gustav Vasa	86
Hässelby Strand	64	Östra Matteus	86
Hässelby Villastad	65	Västra Matteus	87
		Engelbrekts kyrka	87
<b>Bromma SDO</b>	65	Tekniska Högskolan	88
Abrahamsberg	66	Universitetet	88
Beckomberga	66	Hjorthagen-Värtahamnen	89
Blackeberg	67	Hedvig Eleonora	89
Bromma Kyrka	67	Oscars k:a	90
Bällsta	68	Djurgården	90
Eneby	68	Gärdet	91
Mariehäll	69		
Norra Ängby	69	<b>Södermalm SDO</b>	91
Riksby	70	Storkyrkan	92
Södra Ängby	70	Mariatorget	92
Ulvsunda Industriområde	71	Södra Station	93
Åkeshov	71	Norra Högalid	93
Åkeslund	72	Mellersta Högalid	94
Alvik	72	Södra Högalid	94
Högländet	73	Reimersholme-Långholmen	95
Nockeby	73	Västra Katarina	95
Nockebyhov	74	Östra Katarina	96
Olovslund	74	Norra Sofia	96
Smedslätten	75	Södra Sofia	97
Stora Mossen	75	Södra Hammarbyhamnen	97
Traneberg	76		
Ulvsunda	76		

<b>Enskede-Årsta-Vantör SDO</b>	98	<b>Hägersten-Älvsjö SDO</b>	114
Östberga	98	Aspudden	115
Bandhagen	99	Gröndal	115
Högdalen	99	Hägersten	116
Rågsved	100	Hägerstensåsen	116
Stureby	100	Liljeholmen	117
Örby	101	Midsommarkransen	117
Hagsätra	101	Mälarhöjden	118
Enskedefältet	102	Västberga	118
Enskede Gård	102	Fruängen	119
Gamla Enskede	103	Herrängen	119
Johanneshov	103	Liseberg	120
Årsta	104	Långbro	120
Blåsut (del av Hammarbyhöjden)	104	Långsjö	121
		Solberga	121
<b>Skarpnäck SDO</b>	105	Västertorp	122
Björkhagen	105	Älvsjö	122
Enskededalen	106	Örby Slott	123
Östra Hammarbyhöjden	106		
Kärrtorp	107	<b>Skärholmen SDO</b>	123
Skarpnäcks Gård	107	Bredäng	124
Bagarmossen	108	Sätra	124
Flaten-Orhem-Skrubba	108	Skärholmen	125
		Värberg	125
<b>Farsta SDO</b>	109		
Fagersjö	109	<b>På kommunen skrivna</b>	125
Farsta	110		
Farsta Strand	110		
Farstanäset	111		
Gubbängen	111		
Hökarängen	112		
Larsboda	112		
Sköndal	113		
Svedmyra	113		
Tallkrogen	114		

## Stadsdelar och stadsdelsområden i bokstavsordning

Abrahamsberg	66	Hässelby Strand	64
Akalla	59	Hässelby Villastad	65
Alvik	72	<b>Hässelby-Vällingby SDO</b>	60
Aspudden	115	Högdalen	99
Bagarmossen	108	Högländet	73
Bandhagen	99	Hökarängen	112
Beckomberga	66	Jakob	83
Björkhagen	105	Johanneshov	103
Blackeberg	67	<b>Järva SDO</b>	55
Blåsut (del av Hammarbyhöjden)	104	Kista	60
Bredäng	124	Klara	83
Bromma Kyrka	67	Kristineberg	80
<b>Bromma SDO</b>	65	Kungsholm	78
Bromsten	55	<b>Kungsholmen SDO</b>	78
Bällsta	68	Kälvesta	61
Djurgården	90	Kärrtorp	107
Eneby	68	Larsboda	112
Engelbrekts kyrka	87	Liljeholmen	117
Enskede Gård	102	Lilla Essingen	81
Enskededalen	106	Liseberg	120
Enskedefältet	102	Lunda	56
<b>Enskede-Årsta-Vantör SDO</b>	98	Långbro	120
Fagersjö	109	Långsjö	121
Farsta	110	Mariatorget	92
<b>Farsta SDO</b>	109	Marieberg	79
Farsta Strand	110	Mariehäll	69
Farstanäset	111	Mellersta Högalid	94
Flaten-Orhem-Skrubba	108	Midsommarkransen	117
Flysta	56	Mälarhöjden	118
Fredhäll	81	Nockeby	73
Fruängen	119	Nockebyhov	74
Gamla Enskede	103	Norra Adolf Fredrik	85
Grimsta	61	Norra Högalid	93
Gröndal	115	Norra Johannes	84
Gubbängen	111	Norra Sofia	96
Gustav Vasa	86	Norra Ängby	69
Gärdet	91	<b>Norra Innerstaden SDO</b>	82
Hagsätra	101	Nälsta	62
Hedvig Eleonora	89	Olovslund	74
<b>Hela staden</b>	54	Oscars k:a	90
Herrängen	119	<b>På kommunen skrivna</b>	125
Hjorthagen-Värtahamnen	89	Reimersholme-Långholmen	95
Husby	59	Riksby	70
Hägersten	116	Rinkeby	57
<b>Hägersten-Älvsjö SDO</b>	114	Råcksta	62
Hägerstensåsen	116	Rågsved	100
Hässelby Gård	64	<b>Skarpnäck SDO</b>	105

## Stadsdelar och stadsdelsområden i bokstavsordning (forts.)

Skarpnäcks Gård	107	Tensta	58
Skärholmen	125	Traneberg	76
<b>Skärholmen SDO</b>	123	Ulvsunda	76
Sköndal	113	Ulvsunda Industriområde	71
Smedslätten	75	Universitetet	88
Solberga	121	Vinsta	63
Solhem	57	Vårberg	125
Stadshagen	80	Vällingby	63
Stora Essingen	82	Västberga	118
Stora Mossen	75	Västertorp	122
Storkyrkan	92	Västra Katarina	95
Stureby	100	Västra Matteus	87
Sundby	58	Åkeshov	71
Svedmyra	113	Åkeslund	72
Sätra	124	Ålsten	77
<b>Södermalm SDO</b>	91	Årsta	104
Södra Adolf Fredrik	85	Älvsjö	122
Södra Hammarbyhamnen	97	Äppelviken	77
Södra Högalid	94	Örby	101
Södra Johannes	84	Örby Slott	123
Södra Sofia	97	Östberga	98
Södra Station	93	Östra Hammarbyhöjden	106
Södra Ängby	70	Östra Katarina	96
Talkrogen	114	Östra Matteus	86
Tekniska Högskolan	88	Östra S:t Göran	79

## Tabell 2 (Byggantagandet) Innehåll

<b>Hela staden och stadsdelsområden</b>	<b>126</b>		
<b>Västerort</b>	<b>127</b>	<b>Söderort</b>	<b>136</b>
Järva	127	Enskede-Årsta-Vantör	136
Hässelby-Vällingby	129	Skarpnäck	140
Bromma	130	Farsta	141
		Hägersten-Älvsjö	143
<b>Inre staden</b>	<b>132</b>	Skärholmen	146
Kungsholmen	132		
Norra innerstaden	133		
Södermalm	135		

# Tabell 1: Prognostabeller

Befolkningen 2024 och prognostiserad befolkning 2025-2034 för Stockholms stad, stadsdelsområden och stadsdelar.

Prognostiserad befolkning i nyproduktion även i särskild tabell.

## Hela staden

Folkmängd 31 december

år	0 år	1-5 år	6- 9 år	10-12 år	13-15 år	16-18 år	19-24 år	25-44 år	45-64 år	65-79 år	80- år	Summa
2024	11 209	52 191	40 410	31 440	32 088	31 309	63 758	327 750	242 540	120 056	42 823	995 574
2025	10 993	51 169	39 882	31 040	31 830	31 812	64 995	327 311	245 745	121 251	45 738	1 001 767
2026	10 960	50 171	38 839	30 757	31 328	32 477	66 604	326 750	248 107	122 501	48 458	1 006 952
2027	10 938	48 898	38 710	29 971	31 242	32 415	67 996	326 895	250 014	124 145	51 117	1 012 341
2028	10 931	48 643	38 045	29 334	30 862	32 147	69 398	327 460	251 576	126 298	53 448	1 018 142
2029	11 121	48 521	37 235	28 600	30 636	31 695	70 812	328 554	252 405	129 500	55 510	1 024 588
2030	11 316	48 604	36 575	28 216	29 943	31 659	71 610	329 555	253 735	132 414	57 407	1 031 034
2031	11 528	48 960	35 536	28 468	29 379	31 339	71 812	330 784	255 451	135 273	59 021	1 037 551
2032	11 759	49 453	35 381	27 792	28 698	31 139	72 089	331 973	257 502	137 626	60 772	1 044 185
2033	12 017	50 145	35 297	27 184	28 348	30 505	72 128	332 788	260 501	139 524	62 532	1 050 969
2034	12 067	51 047	35 237	26 290	28 576	29 985	71 726	333 463	264 037	141 183	64 067	1 057 679

därav i bostäder som beräknas produceras

år	0 år	1-5 år	6- 9 år	10-12 år	13-15 år	16-18 år	19-24 år	25-44 år	45-64 år	65-79 år	80- år	Summa
2025	167	575	269	151	131	147	861	3 643	878	462	89	7 373
2026	321	1 134	540	302	255	260	1 433	6 641	1 543	663	195	13 286
2027	478	1 773	838	468	391	382	2 019	9 869	2 375	946	259	19 797
2028	677	2 582	1 213	677	562	534	2 617	13 781	3 479	1 426	580	28 128
2029	906	3 525	1 661	923	760	706	3 276	18 183	4 787	1 982	910	37 618
2030	1 158	4 600	2 179	1 201	982	894	3 969	23 044	6 305	2 639	1 273	48 242
2031	1 445	5 846	2 802	1 536	1 250	1 118	4 725	28 508	8 071	3 310	1 524	60 134
2032	1 735	7 139	3 486	1 902	1 541	1 354	5 412	33 927	9 973	4 043	1 760	72 271
2033	2 014	8 440	4 203	2 292	1 847	1 597	6 081	39 237	11 930	4 765	2 018	84 424
2034	2 283	9 744	4 958	2 712	2 174	1 854	6 737	44 509	13 974	5 501	2 289	96 734

I prognostabellerna anges de framtida invånartalen på enstaka personer när. Naturligtvis finns ingen sådan noggrannhet i prognoserna utan alla värden bör tolkas avrundade.

Folkmängden i de nybyggda bostäderna redovisas ackumulerad och utgör således inte årliga tillskott.

Ovanstående tabeller innehåller summan av de redovisade prognoserna för delområdena. Denna summering uppvisar vissa små skillnader i förhållande till den totalprognos för kommunen som beräkningen utgått från. Skillnaderna har uppkommit vid utjämningsräkningarna och genom avrundning.

## Järva SDO

Folkmängd 31 december

år	0 år	1-5 år	6-9 år	10-12 år	13-15 år	16-18 år	19-24 år	25-44 år	45-64 år	65-79 år	80- år	Summa
2024	961	5 592	4 799	3 673	3 793	3 830	8 586	29 659	22 145	9 432	2 750	95 220
2025	1 046	5 471	4 839	3 643	3 793	3 885	8 680	30 144	22 670	9 648	2 961	96 780
2026	1 046	5 490	4 702	3 671	3 672	3 950	8 891	30 502	23 119	9 832	3 215	98 091
2027	1 072	5 548	4 669	3 595	3 732	3 928	9 128	31 144	23 587	10 140	3 393	99 937
2028	1 101	5 620	4 668	3 589	3 710	3 927	9 345	31 841	24 065	10 354	3 559	101 779
2029	1 127	5 672	4 570	3 539	3 723	3 818	9 470	32 066	24 373	10 624	3 707	102 689
2030	1 135	5 688	4 503	3 472	3 631	3 830	9 433	31 975	24 554	10 898	3 853	102 972
2031	1 146	5 684	4 450	3 443	3 591	3 783	9 380	31 917	24 736	11 172	3 960	103 263
2032	1 164	5 698	4 426	3 378	3 533	3 780	9 364	31 947	24 925	11 380	4 120	103 714
2033	1 183	5 731	4 428	3 328	3 480	3 703	9 357	31 932	25 178	11 587	4 258	104 164
2034	1 183	5 786	4 435	3 268	3 464	3 668	9 282	31 939	25 386	11 795	4 405	104 610

därav i bostäder som beräknas produceras

år	0 år	1-5 år	6-9 år	10-12 år	13-15 år	16-18 år	19-24 år	25-44 år	45-64 år	65-79 år	80- år	Summa
2025	37	148	85	51	45	49	233	823	166	31	5	1 672
2026	65	266	155	94	81	82	378	1 437	314	101	78	3 051
2027	108	441	253	152	132	130	579	2 372	550	189	96	5 003
2028	155	636	357	214	185	178	778	3 404	808	258	112	7 085
2029	180	771	432	258	220	204	824	3 966	991	313	127	8 286
2030	188	860	487	289	244	219	822	4 244	1 119	356	139	8 969
2031	201	948	550	326	274	242	864	4 561	1 257	398	152	9 774
2032	220	1 039	621	367	308	270	944	4 959	1 413	444	167	10 752
2033	237	1 128	694	410	343	298	1 021	5 346	1 567	490	181	11 717
2034	255	1 219	769	457	381	329	1 091	5 737	1 727	537	197	12 699

Stadsdelar som ingår i Järva stadsdelsområde är: Bromsten, Flysta, Lunda, Rinkeby, Solhem, Sundby, Tensta, Akalla, Husby och Kista

## Bromsten

Folkmängd 31 december

år	0 år	1-5 år	6-9 år	10-12 år	13-15 år	16-18 år	19-24 år	25-44 år	45-64 år	65-79 år	80- år	Summa
2024	75	422	372	328	360	308	658	2 357	1 866	738	194	7 678
2025	93	518	448	339	380	377	706	2 815	2 031	763	214	8 685
2026	96	555	470	331	386	376	709	2 844	2 099	782	229	8 878
2027	100	576	476	344	382	410	712	2 898	2 158	812	243	9 110
2028	104	608	504	354	377	411	753	3 008	2 242	827	265	9 453
2029	112	646	508	383	375	417	791	3 145	2 306	859	281	9 825
2030	113	651	524	373	380	410	797	3 144	2 343	903	290	9 928
2031	116	663	531	391	384	403	809	3 187	2 390	931	305	10 108
2032	119	673	540	388	401	397	815	3 237	2 437	952	319	10 277
2033	122	685	552	390	394	401	819	3 258	2 491	977	328	10 418
2034	124	697	555	393	406	402	809	3 281	2 532	1 000	342	10 541

därav i bostäder som beräknas produceras

år	0 år	1-5 år	6-9 år	10-12 år	13-15 år	16-18 år	19-24 år	25-44 år	45-64 år	65-79 år	80- år	Summa
2025	24	94	52	31	27	29	127	506	108	23	3	1 025
2026	30	123	70	41	36	34	128	595	140	31	5	1 234
2027	37	155	88	52	45	41	140	703	177	41	7	1 486
2028	44	195	112	67	57	51	172	872	228	54	9	1 861
2029	53	238	138	83	70	63	206	1 053	284	69	12	2 269
2030	54	258	153	92	77	67	201	1 104	317	79	15	2 419
2031	58	281	171	103	87	75	217	1 196	359	91	18	2 655
2032	62	301	189	114	96	82	232	1 281	400	102	21	2 881
2033	65	320	206	124	105	89	243	1 351	436	114	24	3 077
2034	68	336	221	135	113	95	253	1 415	471	125	27	3 259

## Flysta

Folkmängd 31 december

år	0 år	1-5 år	6-9 år	10-12 år	13-15 år	16-18 år	19-24 år	25-44 år	45-64 år	65-79 år	80- år	Summa
2024	16	117	133	79	100	124	190	456	715	289	66	2 285
2025	20	113	128	95	96	114	180	455	728	285	70	2 283
2026	20	119	118	95	100	114	172	466	716	284	81	2 286
2027	20	121	114	106	86	102	187	467	714	284	86	2 288
2028	20	120	116	99	100	98	177	476	709	281	91	2 287
2029	20	122	112	95	100	102	171	481	695	291	96	2 285
2030	20	123	113	89	109	90	172	480	689	293	104	2 281
2031	21	122	113	89	102	101	161	482	672	306	105	2 273
2032	21	121	111	87	98	101	163	477	666	312	109	2 265
2033	21	121	111	87	93	108	153	471	663	319	110	2 258
2034	20	120	110	86	92	102	155	460	669	319	110	2 243

därav i bostäder som beräknas produceras

år	0 år	1-5 år	6-9 år	10-12 år	13-15 år	16-18 år	19-24 år	25-44 år	45-64 år	65-79 år	80- år	Summa
2025	0	1	0	0	0	0	0	2	0	0	0	3
2026	0	2	1	0	0	0	1	5	1	0	0	10
2027	0	3	2	1	1	0	1	7	2	0	0	17
2028	1	4	2	1	1	1	1	10	3	0	0	24
2029	1	5	3	1	1	1	1	13	4	0	0	32
2030	1	6	4	2	1	1	2	16	6	1	0	39
2031	1	7	5	2	2	1	2	18	7	1	0	46
2032	1	8	6	3	2	1	2	20	8	1	0	54
2033	1	9	7	4	2	2	2	23	10	1	0	61
2034	1	9	8	4	3	2	2	21	11	1	0	62

## Lunda

Folkmängd 31 december

år	0 år	1-5 år	6-9 år	10-12 år	13-15 år	16-18 år	19-24 år	25-44 år	45-64 år	65-79 år	80- år	Summa
2024	0	0	1	0	0	1	1	7	8	1	0	19
2025	0	0	1	0	0	1	0	6	10	1	0	19
2026	0	0	1	0	0	1	0	6	9	0	1	19
2027	0	1	0	1	0	0	1	6	9	0	1	19
2028	0	1	0	1	0	0	1	6	8	1	1	19
2029	0	1	0	1	0	0	1	4	8	2	1	19
2030	0	1	1	0	1	0	1	4	8	2	1	18
2031	0	1	1	0	1	0	1	4	9	2	1	18
2032	0	1	1	0	1	0	1	4	8	2	1	18
2033	0	1	1	0	0	1	1	3	8	2	1	18
2034	0	1	1	0	0	1	1	3	8	2	0	18

därav i bostäder som beräknas produceras

år	0 år	1-5 år	6-9 år	10-12 år	13-15 år	16-18 år	19-24 år	25-44 år	45-64 år	65-79 år	80- år	Summa
2025	0	0	0	0	0	0	0	0	0	0	0	0
2026	0	0	0	0	0	0	0	0	0	0	0	0
2027	0	0	0	0	0	0	0	0	0	0	0	0
2028	0	0	0	0	0	0	0	0	0	0	0	0
2029	0	0	0	0	0	0	0	0	0	0	0	0
2030	0	0	0	0	0	0	0	0	0	0	0	0
2031	0	0	0	0	0	0	0	0	0	0	0	0
2032	0	0	0	0	0	0	0	0	0	0	0	0
2033	0	0	0	0	0	0	0	0	0	0	0	0
2034	0	0	0	0	0	0	0	0	0	0	0	0

## Rinkeby

Folkmängd 31 december

år	0 år	1-5 år	6-9 år	10-12 år	13-15 år	16-18 år	19-24 år	25-44 år	45-64 år	65-79 år	80- år	Summa
2024	188	1 107	978	725	795	769	1 635	5 230	3 985	1 284	343	17 039
2025	179	1 040	944	706	755	773	1 634	5 206	4 075	1 353	354	17 019
2026	192	994	883	700	694	790	1 657	5 184	4 173	1 380	360	17 007
2027	190	974	856	647	682	765	1 670	5 159	4 229	1 435	381	16 988
2028	187	954	818	629	666	733	1 687	5 107	4 301	1 473	389	16 945
2029	188	935	787	599	660	685	1 717	5 040	4 339	1 552	392	16 894
2030	189	923	759	586	621	675	1 712	4 970	4 365	1 626	396	16 822
2031	188	913	733	563	605	661	1 682	4 916	4 380	1 680	410	16 730
2032	189	899	717	541	579	654	1 652	4 858	4 399	1 722	425	16 636
2033	189	890	702	525	568	622	1 624	4 792	4 421	1 768	444	16 544
2034	186	884	690	507	551	607	1 587	4 733	4 414	1 828	462	16 448

därav i bostäder som beräknas produceras

år	0 år	1-5 år	6-9 år	10-12 år	13-15 år	16-18 år	19-24 år	25-44 år	45-64 år	65-79 år	80- år	Summa
2025	0	0	0	0	0	0	0	0	0	0	0	0
2026	0	0	0	0	0	0	0	0	0	0	0	0
2027	0	0	0	0	0	0	0	0	0	0	0	0
2028	0	0	0	0	0	0	0	0	0	0	0	0
2029	0	0	0	0	0	0	0	0	0	0	0	0
2030	0	0	0	0	0	0	0	0	0	0	0	0
2031	0	0	0	0	0	0	0	0	0	0	0	0
2032	0	0	0	0	0	0	0	0	0	0	0	0
2033	0	0	0	0	0	0	0	0	0	0	0	0
2034	0	0	0	0	0	0	0	0	0	0	0	0

## Solhem

Folkmängd 31 december

år	0 år	1-5 år	6-9 år	10-12 år	13-15 år	16-18 år	19-24 år	25-44 år	45-64 år	65-79 år	80- år	Summa
2024	47	467	458	424	499	476	644	1 939	2 624	1 068	474	9 120
2025	65	444	458	400	453	495	656	1 948	2 622	1 047	496	9 085
2026	65	429	451	384	416	510	678	1 950	2 637	1 061	512	9 094
2027	68	432	449	362	429	485	708	2 041	2 652	1 114	524	9 263
2028	70	441	436	367	412	447	746	2 097	2 658	1 116	531	9 321
2029	73	442	439	352	400	419	770	2 163	2 665	1 116	541	9 380
2030	75	453	418	352	379	429	745	2 174	2 659	1 118	553	9 356
2031	78	462	414	350	384	415	732	2 213	2 651	1 146	550	9 395
2032	81	471	419	345	370	407	728	2 241	2 648	1 164	560	9 435
2033	83	479	417	339	371	390	725	2 260	2 662	1 177	557	9 462
2034	84	488	425	327	369	393	702	2 275	2 667	1 211	549	9 488

därav i bostäder som beräknas produceras

år	0 år	1-5 år	6-9 år	10-12 år	13-15 år	16-18 år	19-24 år	25-44 år	45-64 år	65-79 år	80- år	Summa
2025	0	0	0	0	0	0	0	0	0	0	0	0
2026	0	2	1	0	0	0	1	5	8	17	4	38
2027	3	12	5	3	2	3	21	81	38	57	14	239
2028	6	21	9	5	4	5	30	135	48	62	17	341
2029	8	31	14	7	6	7	39	190	60	66	20	448
2030	8	37	18	9	7	7	36	205	65	68	23	483
2031	11	50	26	13	11	10	44	253	78	70	26	592
2032	13	64	35	19	15	14	51	298	91	72	29	701
2033	15	75	44	24	19	17	58	336	105	74	31	797
2034	17	85	53	29	23	20	64	374	118	76	34	893

## Sundby

Folkmängd 31 december

år	0 år	1-5 år	6-9 år	10-12 år	13-15 år	16-18 år	19-24 år	25-44 år	45-64 år	65-79 år	80- år	Summa
2024	29	189	168	133	111	147	817	1 384	745	207	66	3 996
2025	24	182	160	122	123	139	818	1 400	754	209	73	4 003
2026	24	167	156	117	121	124	827	1 425	743	216	82	4 003
2027	24	160	156	116	110	120	828	1 422	750	224	92	4 001
2028	25	154	155	112	102	128	824	1 422	744	237	94	3 997
2029	25	158	146	106	98	127	819	1 429	741	242	100	3 991
2030	26	156	141	110	98	117	816	1 431	734	247	108	3 983
2031	26	157	137	109	94	110	815	1 432	725	252	115	3 973
2032	26	158	132	110	89	107	810	1 428	718	266	116	3 962
2033	26	159	134	101	93	106	800	1 424	716	274	117	3 951
2034	26	160	131	100	92	103	797	1 418	709	284	120	3 940

därav i bostäder som beräknas produceras

år	0 år	1-5 år	6-9 år	10-12 år	13-15 år	16-18 år	19-24 år	25-44 år	45-64 år	65-79 år	80- år	Summa
2025	0	2	1	1	1	1	2	8	2	0	0	17
2026	1	3	2	1	1	1	2	12	3	0	0	26
2027	1	5	2	1	1	1	3	15	4	0	0	34
2028	1	6	3	2	1	1	3	18	5	1	0	41
2029	1	7	4	2	2	1	3	21	6	1	0	49
2030	1	8	5	3	2	2	3	24	8	1	0	57
2031	1	9	6	3	2	2	3	26	9	1	0	65
2032	1	10	8	4	3	2	4	28	11	1	0	72
2033	2	11	9	4	3	2	4	31	12	1	0	80
2034	2	12	10	5	4	3	4	32	14	2	0	87

## Tensta

Folkmängd 31 december

år	0 år	1-5 år	6-9 år	10-12 år	13-15 år	16-18 år	19-24 år	25-44 år	45-64 år	65-79 år	80- år	Summa
2024	206	1 162	1 002	760	722	805	1 733	5 680	4 331	1 602	478	18 481
2025	236	1 088	985	740	750	792	1 668	5 642	4 420	1 677	503	18 500
2026	232	1 084	924	764	733	779	1 682	5 627	4 512	1 754	598	18 688
2027	236	1 092	908	747	768	755	1 714	5 697	4 616	1 835	614	18 982
2028	241	1 101	904	740	759	787	1 726	5 846	4 709	1 886	655	19 354
2029	245	1 104	875	717	776	773	1 731	5 864	4 765	1 973	675	19 498
2030	247	1 113	853	695	756	794	1 719	5 853	4 806	2 067	695	19 599
2031	247	1 099	837	680	740	777	1 707	5 785	4 845	2 144	708	19 570
2032	246	1 086	824	660	717	784	1 682	5 711	4 875	2 202	741	19 528
2033	247	1 076	814	646	696	762	1 670	5 629	4 915	2 260	765	19 481
2034	243	1 069	809	621	684	747	1 649	5 545	4 947	2 301	804	19 418

därav i bostäder som beräknas produceras

år	0 år	1-5 år	6-9 år	10-12 år	13-15 år	16-18 år	19-24 år	25-44 år	45-64 år	65-79 år	80- år	Summa
2025	0	0	0	0	0	0	0	0	0	0	0	0
2026	2	6	4	2	2	2	9	32	7	28	65	160
2027	8	33	20	12	11	11	44	163	34	32	66	434
2028	17	67	39	24	21	21	89	352	76	41	68	814
2029	21	85	48	29	26	24	96	432	100	47	70	978
2030	23	101	57	34	30	27	101	500	122	54	71	1 120
2031	23	108	62	38	32	28	93	509	134	58	73	1 158
2032	24	113	67	40	34	29	88	511	143	61	74	1 185
2033	24	116	71	43	36	31	85	509	151	63	76	1 205
2034	24	117	75	45	38	32	83	501	158	65	77	1 214

## Akalla

Folkmängd 31 december

år	0 år	1-5 år	6-9 år	10-12 år	13-15 år	16-18 år	19-24 år	25-44 år	45-64 år	65-79 år	80- år	Summa
2024	120	592	425	309	319	295	566	3 075	2 086	1 285	374	9 446
2025	123	559	426	315	304	276	592	3 056	2 110	1 272	415	9 448
2026	114	550	419	297	290	298	603	3 055	2 134	1 252	443	9 455
2027	112	527	411	287	294	306	607	3 047	2 159	1 236	471	9 458
2028	110	523	396	285	302	295	610	3 017	2 184	1 240	487	9 448
2029	111	513	383	284	291	284	631	2 979	2 214	1 227	515	9 433
2030	111	506	373	275	281	291	637	2 955	2 223	1 223	533	9 407
2031	112	499	364	277	280	297	629	2 944	2 236	1 229	546	9 413
2032	113	497	364	267	278	291	636	2 936	2 244	1 225	570	9 422
2033	115	498	360	263	273	284	645	2 919	2 263	1 224	593	9 435
2034	115	501	358	254	274	282	641	2 907	2 283	1 221	612	9 448

därav i bostäder som beräknas produceras

år	0 år	1-5 år	6-9 år	10-12 år	13-15 år	16-18 år	19-24 år	25-44 år	45-64 år	65-79 år	80- år	Summa
2025	0	0	0	0	0	0	0	0	0	0	0	0
2026	0	0	0	0	0	0	0	0	0	0	0	0
2027	0	0	0	0	0	0	0	0	0	0	0	0
2028	0	0	0	0	0	0	0	0	0	0	0	0
2029	0	0	0	0	0	0	0	0	0	0	0	0
2030	0	0	0	0	0	0	0	0	0	0	0	0
2031	1	4	2	2	1	1	6	21	4	1	0	43
2032	2	9	5	3	3	3	11	43	9	1	0	91
2033	3	14	9	5	5	4	16	67	15	2	0	141
2034	5	20	12	8	7	6	20	90	21	3	1	193

## Husby

Folkmängd 31 december

år	0 år	1-5 år	6-9 år	10-12 år	13-15 år	16-18 år	19-24 år	25-44 år	45-64 år	65-79 år	80- år	Summa
2024	136	725	625	449	460	444	959	3 805	2 949	1 279	299	12 130
2025	140	705	603	432	459	465	920	3 768	2 963	1 317	342	12 115
2026	130	687	584	442	439	468	916	3 772	2 960	1 361	356	12 114
2027	128	672	565	429	437	456	924	3 728	2 963	1 417	383	12 102
2028	126	648	548	429	424	453	934	3 678	2 992	1 437	405	12 073
2029	126	639	530	412	428	438	940	3 644	2 983	1 474	424	12 038
2030	126	628	511	405	418	434	932	3 607	2 966	1 517	445	11 988
2031	126	614	498	389	416	423	927	3 551	2 963	1 555	462	11 923
2032	126	605	483	382	402	424	912	3 507	2 954	1 578	485	11 856
2033	126	597	476	366	395	416	898	3 464	2 940	1 600	514	11 791
2034	123	592	467	353	383	414	882	3 411	2 946	1 610	542	11 723

därav i bostäder som beräknas produceras

år	0 år	1-5 år	6-9 år	10-12 år	13-15 år	16-18 år	19-24 år	25-44 år	45-64 år	65-79 år	80- år	Summa
2025	0	0	0	0	0	0	0	0	0	0	0	0
2026	0	0	0	0	0	0	2	4	2	0	0	7
2027	0	0	0	0	0	0	1	4	2	0	0	7
2028	0	0	0	0	0	0	1	4	2	0	0	7
2029	0	0	0	0	0	0	1	4	2	0	0	7
2030	0	0	0	0	0	0	1	4	2	0	0	7
2031	0	0	0	0	0	0	1	3	2	0	0	7
2032	0	0	0	0	0	0	1	3	2	1	0	7
2033	0	0	0	0	0	0	1	3	2	1	0	7
2034	0	0	0	0	0	0	1	3	2	1	0	7

## Kista

Folkmängd 31 december

år	0 år	1-5 år	6-9 år	10-12 år	13-15 år	16-18 år	19-24 år	25-44 år	45-64 år	65-79 år	80- år	Summa
2024	144	811	637	466	427	461	1 383	5 726	2 836	1 679	456	15 026
2025	166	821	687	493	475	452	1 505	5 849	2 956	1 722	496	15 622
2026	172	905	696	541	492	489	1 646	6 174	3 135	1 741	554	16 547
2027	194	992	736	556	542	529	1 778	6 680	3 337	1 783	598	17 725
2028	217	1 069	791	575	569	574	1 887	7 185	3 519	1 856	640	18 882
2029	227	1 112	790	592	594	573	1 899	7 317	3 656	1 889	680	19 328
2030	229	1 134	810	586	588	591	1 904	7 357	3 761	1 903	728	19 590
2031	233	1 153	823	595	586	595	1 918	7 404	3 866	1 927	760	19 859
2032	243	1 186	836	597	597	614	1 965	7 548	3 977	1 957	795	20 315
2033	253	1 226	860	611	597	614	2 021	7 711	4 099	1 985	830	20 807
2034	262	1 276	888	626	613	618	2 060	7 906	4 211	2 019	866	21 343

därav i bostäder som beräknas produceras

år	0 år	1-5 år	6-9 år	10-12 år	13-15 år	16-18 år	19-24 år	25-44 år	45-64 år	65-79 år	80- år	Summa
2025	13	52	31	19	17	19	103	307	56	7	1	626
2026	32	130	78	48	42	44	236	785	153	24	4	1 576
2027	59	235	136	83	72	73	369	1 398	293	57	10	2 787
2028	86	343	192	116	100	99	482	2 013	446	100	18	3 996
2029	97	405	224	134	115	108	479	2 253	534	130	24	4 504
2030	100	449	250	149	127	115	478	2 393	600	153	30	4 844
2031	106	487	276	165	139	125	499	2 536	665	176	36	5 208
2032	117	533	311	184	155	139	556	2 773	747	204	42	5 761
2033	127	583	348	206	173	154	613	3 027	835	234	50	6 349
2034	138	640	391	231	194	172	664	3 300	932	265	58	6 984

## Hässelby-Vällingby SDO

Folkmängd 31 december

år	0 år	1-5 år	6-9 år	10-12 år	13-15 år	16-18 år	19-24 år	25-44 år	45-64 år	65-79 år	80- år	Summa
2024	712	4 240	3 847	3 084	3 271	3 071	5 043	22 536	18 782	8 504	3 250	76 340
2025	648	4 055	3 769	3 072	3 151	3 139	5 135	22 506	18 992	8 513	3 421	76 399
2026	676	3 882	3 627	2 985	3 056	3 283	5 188	22 432	19 149	8 576	3 575	76 429
2027	671	3 735	3 539	2 865	3 037	3 229	5 337	22 306	19 345	8 650	3 693	76 409
2028	665	3 678	3 433	2 767	3 022	3 125	5 463	22 228	19 552	8 754	3 783	76 469
2029	674	3 631	3 305	2 693	2 953	3 044	5 631	22 209	19 678	8 924	3 877	76 619
2030	681	3 596	3 205	2 623	2 851	3 033	5 656	22 108	19 830	9 090	3 952	76 625
2031	688	3 598	3 073	2 604	2 767	3 016	5 605	22 029	19 940	9 320	3 998	76 639
2032	700	3 605	3 035	2 501	2 698	2 961	5 637	22 007	20 120	9 448	4 093	76 805
2033	714	3 624	3 002	2 427	2 640	2 874	5 627	21 970	20 363	9 538	4 176	76 954
2034	713	3 654	2 971	2 335	2 626	2 802	5 560	21 875	20 622	9 616	4 265	77 039

därav i bostäder som beräknas produceras

år	0 år	1-5 år	6-9 år	10-12 år	13-15 år	16-18 år	19-24 år	25-44 år	45-64 år	65-79 år	80- år	Summa
2025	4	13	6	3	3	3	19	77	16	4	1	149
2026	7	30	14	6	5	5	19	115	27	6	1	234
2027	8	37	18	8	7	6	24	144	37	9	2	300
2028	14	60	32	16	13	13	54	268	66	16	3	554
2029	23	96	53	28	23	22	97	454	111	26	5	937
2030	31	129	73	40	32	30	118	591	150	43	27	1 263
2031	40	175	100	55	45	41	149	772	202	63	49	1 691
2032	53	235	136	77	62	56	200	1 028	273	87	74	2 280
2033	66	293	173	99	80	71	247	1 282	348	104	78	2 842
2034	77	346	207	121	98	85	285	1 509	423	122	82	3 356

Stadsdelar som ingår i Hässelby-Vällingby stadsdelsområde är: Hässelby Gård, Hässelby Strand, Hässelby Villastad, Grimsta, Kälvesta, Nälsta, Råcksta, Vinsta, Vällingby

## Grimsta

Folkmängd 31 december

år	0 år	1-5 år	6-9 år	10-12 år	13-15 år	16-18 år	19-24 år	25-44 år	45-64 år	65-79 år	80- år	Summa
2024	47	238	215	190	202	191	319	1 505	1 171	520	136	4 734
2025	43	235	190	185	191	204	321	1 510	1 183	529	142	4 732
2026	45	221	188	175	176	203	333	1 503	1 192	544	154	4 733
2027	46	220	184	160	176	194	348	1 527	1 205	560	163	4 783
2028	47	222	181	142	173	184	366	1 543	1 218	576	175	4 827
2029	48	222	179	137	166	174	375	1 556	1 225	604	180	4 867
2030	49	222	171	138	155	172	367	1 544	1 228	615	194	4 855
2031	49	221	166	136	142	169	362	1 528	1 232	631	202	4 836
2032	49	219	163	131	136	163	353	1 508	1 235	645	212	4 815
2033	49	218	161	125	136	154	346	1 485	1 242	654	226	4 795
2034	48	216	159	121	133	144	340	1 470	1 244	662	237	4 773

därav i bostäder som beräknas produceras

år	0 år	1-5 år	6-9 år	10-12 år	13-15 år	16-18 år	19-24 år	25-44 år	45-64 år	65-79 år	80- år	Summa
2025	0	0	0	0	0	0	0	0	0	0	0	0
2026	0	0	0	0	0	0	0	0	0	0	0	0
2027	1	3	1	1	1	1	7	27	5	2	0	50
2028	3	7	3	2	1	2	13	55	12	4	1	102
2029	4	12	5	3	2	3	17	80	18	6	1	151
2030	5	14	6	3	2	2	14	80	19	7	1	154
2031	4	16	6	3	3	2	12	78	20	7	2	154
2032	4	17	7	3	3	2	11	76	21	8	2	154
2033	4	18	7	4	3	3	10	73	22	8	2	154
2034	4	18	8	4	3	3	10	71	22	9	2	153

## Kälvesta

Folkmängd 31 december

år	0 år	1-5 år	6-9 år	10-12 år	13-15 år	16-18 år	19-24 år	25-44 år	45-64 år	65-79 år	80- år	Summa
2024	38	286	269	246	263	247	350	1 009	1 269	471	248	4 696
2025	31	274	271	232	262	241	350	1 017	1 269	472	260	4 679
2026	33	263	263	224	253	253	336	1 025	1 267	489	258	4 663
2027	32	251	265	211	246	258	335	1 030	1 272	489	257	4 647
2028	32	242	263	205	234	255	334	1 031	1 272	497	258	4 623
2029	32	233	253	201	227	247	338	1 030	1 269	512	255	4 597
2030	31	227	245	200	215	240	338	1 032	1 267	521	249	4 566
2031	31	223	232	201	208	230	335	1 013	1 278	535	242	4 529
2032	31	219	224	191	204	223	332	992	1 299	540	235	4 491
2033	31	216	216	186	202	213	326	973	1 318	542	233	4 454
2034	30	214	210	176	203	206	314	947	1 341	545	230	4 416

därav i bostäder som beräknas produceras

år	0 år	1-5 år	6-9 år	10-12 år	13-15 år	16-18 år	19-24 år	25-44 år	45-64 år	65-79 år	80- år	Summa
2025	0	0	0	0	0	0	0	0	0	0	0	0
2026	0	0	0	0	0	0	0	0	0	0	0	0
2027	0	0	0	0	0	0	0	0	0	0	0	0
2028	0	0	0	0	0	0	0	0	0	0	0	0
2029	0	0	0	0	0	0	0	0	0	0	0	0
2030	0	0	0	0	0	0	0	0	0	0	0	0
2031	0	0	0	0	0	0	0	0	0	0	0	0
2032	0	0	0	0	0	0	0	0	0	0	0	0
2033	0	0	0	0	0	0	0	0	0	0	0	0
2034	0	0	0	0	0	0	0	0	0	0	0	0

## Nälsta

Folkmängd 31 december

år	0 år	1-5 år	6-9 år	10-12 år	13-15 år	16-18 år	19-24 år	25-44 år	45-64 år	65-79 år	80- år	Summa
2024	38	283	341	257	296	257	309	1 118	1 360	558	208	5 025
2025	35	270	319	257	287	268	320	1 116	1 365	569	212	5 016
2026	38	261	289	270	262	290	319	1 124	1 365	572	224	5 014
2027	38	255	278	248	253	286	347	1 101	1 397	578	225	5 007
2028	40	256	262	243	254	279	370	1 143	1 415	582	232	5 075
2029	42	260	255	222	266	259	387	1 173	1 426	588	245	5 124
2030	43	261	250	213	247	251	393	1 182	1 420	595	252	5 108
2031	43	263	241	201	241	250	384	1 179	1 419	607	255	5 084
2032	44	263	237	195	221	259	371	1 172	1 433	609	254	5 059
2033	44	262	235	190	213	242	368	1 162	1 441	617	259	5 034
2034	43	262	232	183	203	236	360	1 142	1 465	623	257	5 008

därav i bostäder som beräknas produceras

år	0 år	1-5 år	6-9 år	10-12 år	13-15 år	16-18 år	19-24 år	25-44 år	45-64 år	65-79 år	80- år	Summa
2025	0	1	1	0	0	0	0	3	1	0	0	7
2026	1	3	1	1	0	0	1	8	2	0	0	17
2027	1	4	2	1	1	1	1	10	3	0	0	24
2028	3	11	5	3	2	2	13	56	13	3	1	112
2029	5	17	9	4	3	4	20	92	22	6	1	182
2030	5	20	10	5	4	4	16	95	25	7	1	193
2031	5	23	12	6	4	4	14	96	27	8	1	202
2032	5	25	14	7	5	4	13	96	30	8	2	209
2033	5	27	15	8	5	4	13	96	32	9	2	216
2034	5	27	16	9	6	5	12	96	35	9	2	223

## Råcksta

Folkmängd 31 december

år	0 år	1-5 år	6-9 år	10-12 år	13-15 år	16-18 år	19-24 år	25-44 år	45-64 år	65-79 år	80- år	Summa
2024	125	644	517	378	384	343	564	4 006	2 108	854	322	10 245
2025	116	603	508	388	382	362	623	3 873	2 225	871	339	10 290
2026	120	578	485	382	378	393	681	3 811	2 312	891	356	10 385
2027	118	548	468	381	370	388	725	3 724	2 394	918	381	10 415
2028	116	540	463	360	383	385	760	3 698	2 486	939	406	10 536
2029	118	540	444	352	379	384	805	3 688	2 572	977	425	10 685
2030	118	530	427	341	376	379	810	3 622	2 642	1 001	442	10 688
2031	117	523	404	340	355	387	801	3 555	2 692	1 039	458	10 673
2032	117	515	392	324	342	379	806	3 496	2 732	1 075	473	10 651
2033	117	511	385	309	333	373	799	3 456	2 780	1 102	483	10 649
2034	115	509	378	296	332	355	795	3 407	2 823	1 131	505	10 645

därav i bostäder som beräknas produceras

år	0 år	1-5 år	6-9 år	10-12 år	13-15 år	16-18 år	19-24 år	25-44 år	45-64 år	65-79 år	80- år	Summa
2025	0	2	1	0	0	0	1	6	1	0	0	13
2026	2	13	6	3	2	2	4	33	8	1	0	74
2027	2	13	7	3	2	2	3	32	10	1	0	76
2028	4	24	15	7	6	6	17	83	21	2	0	186
2029	7	38	25	14	11	10	34	150	38	5	1	331
2030	7	39	28	15	12	10	29	152	42	6	1	342
2031	7	40	30	17	13	11	26	150	46	6	1	349
2032	7	40	31	19	14	11	24	147	50	7	1	350
2033	7	41	32	21	16	12	26	152	55	8	1	371
2034	7	42	34	22	18	14	28	158	60	9	2	392

## Vinsta

Folkmängd 31 december

år	0 år	1-5 år	6-9 år	10-12 år	13-15 år	16-18 år	19-24 år	25-44 år	45-64 år	65-79 år	80- år	Summa
2024	49	278	238	197	207	190	315	1 270	1 129	434	132	4 439
2025	42	264	247	194	200	194	306	1 271	1 151	430	151	4 449
2026	43	259	240	184	196	207	299	1 258	1 165	438	166	4 456
2027	43	250	233	178	197	202	309	1 256	1 166	452	174	4 460
2028	42	246	227	173	193	197	313	1 242	1 176	462	186	4 457
2029	42	236	217	180	184	193	318	1 237	1 178	475	192	4 452
2030	42	229	214	171	177	194	320	1 209	1 199	485	200	4 441
2031	41	226	204	172	172	190	317	1 192	1 211	499	200	4 424
2032	44	230	205	162	180	185	332	1 236	1 227	509	202	4 510
2033	46	237	202	164	175	181	342	1 273	1 250	522	208	4 601
2034	48	246	202	162	179	179	345	1 309	1 283	524	214	4 690

därav i bostäder som beräknas produceras

år	0 år	1-5 år	6-9 år	10-12 år	13-15 år	16-18 år	19-24 år	25-44 år	45-64 år	65-79 år	80- år	Summa
2025	0	2	1	0	0	0	1	5	1	0	0	10
2026	0	2	1	1	0	0	1	6	2	0	0	14
2027	0	3	2	1	1	0	1	7	2	0	0	17
2028	0	4	2	1	1	1	1	9	3	0	0	21
2029	1	4	3	1	1	1	1	10	4	0	0	25
2030	1	4	3	2	1	1	1	11	4	0	0	29
2031	1	5	4	2	1	1	1	12	5	1	0	32
2032	3	13	9	5	4	4	16	66	17	3	1	140
2033	6	24	15	8	7	7	28	121	30	6	1	252
2034	9	34	20	12	10	9	38	175	44	9	2	363

## Vällingby

Folkmängd 31 december

år	0 år	1-5 år	6-9 år	10-12 år	13-15 år	16-18 år	19-24 år	25-44 år	45-64 år	65-79 år	80- år	Summa
2024	82	415	387	320	358	314	580	2 650	2 023	1 023	458	8 610
2025	68	417	353	339	314	312	578	2 700	2 037	1 009	464	8 592
2026	72	395	346	302	325	332	565	2 703	2 053	1 013	472	8 579
2027	72	370	347	287	309	341	579	2 712	2 045	1 028	474	8 564
2028	71	375	325	265	322	309	599	2 698	2 062	1 041	469	8 538
2029	72	366	320	252	294	317	612	2 679	2 055	1 065	477	8 508
2030	75	370	312	249	283	308	634	2 715	2 090	1 070	470	8 575
2031	81	390	303	259	270	322	637	2 802	2 117	1 083	474	8 737
2032	87	413	318	253	263	305	667	2 871	2 165	1 089	486	8 917
2033	93	438	327	252	266	299	685	2 971	2 219	1 091	500	9 141
2034	98	460	336	247	273	289	692	3 044	2 262	1 105	512	9 318

därav i bostäder som beräknas produceras

år	0 år	1-5 år	6-9 år	10-12 år	13-15 år	16-18 år	19-24 år	25-44 år	45-64 år	65-79 år	80- år	Summa
2025	0	0	0	0	0	0	0	0	0	0	0	0
2026	0	0	0	0	0	0	0	0	0	0	0	0
2027	0	0	0	0	0	0	0	0	0	0	0	0
2028	0	0	0	0	0	0	0	0	0	0	0	0
2029	0	0	0	0	0	0	0	0	0	0	0	0
2030	3	11	5	3	3	3	13	53	11	2	0	107
2031	8	34	18	9	8	8	35	156	34	6	1	318
2032	14	60	32	17	15	14	56	264	61	12	2	547
2033	20	89	49	26	22	21	81	393	94	19	3	819
2034	26	112	64	35	29	27	99	498	125	27	5	1 046

## Hässelby Gård

Folkmängd 31 december

år	0 år	1-5 år	6-9 år	10-12 år	13-15 år	16-18 år	19-24 år	25-44 år	45-64 år	65-79 år	80- år	Summa
2024	101	644	517	398	420	390	823	3 967	2 799	1 164	354	11 577
2025	96	595	502	410	394	418	808	3 951	2 799	1 216	372	11 561
2026	100	554	485	387	390	427	815	3 918	2 841	1 242	392	11 551
2027	99	525	474	368	379	414	838	3 885	2 869	1 278	409	11 537
2028	98	506	456	353	388	392	846	3 828	2 906	1 312	422	11 507
2029	98	490	438	339	369	387	864	3 774	2 926	1 329	456	11 470
2030	97	480	414	334	354	377	868	3 723	2 926	1 394	481	11 450
2031	97	473	391	329	341	382	849	3 662	2 927	1 454	511	11 415
2032	98	468	380	318	328	369	852	3 627	2 929	1 500	554	11 422
2033	98	466	371	305	325	358	841	3 590	2 951	1 523	575	11 403
2034	98	467	365	291	322	347	831	3 552	2 967	1 542	601	11 382

därav i bostäder som beräknas produceras

år	0 år	1-5 år	6-9 år	10-12 år	13-15 år	16-18 år	19-24 år	25-44 år	45-64 år	65-79 år	80- år	Summa
2025	0	0	0	0	0	0	0	0	0	0	0	0
2026	0	0	0	0	0	0	0	0	0	0	0	0
2027	0	0	0	0	0	0	0	0	0	0	0	0
2028	0	0	0	0	0	0	0	0	0	0	0	0
2029	0	0	0	0	0	0	0	0	0	0	0	0
2030	0	0	0	0	0	0	0	0	0	9	20	29
2031	0	0	0	0	0	0	0	0	0	17	41	58
2032	1	4	2	2	1	1	6	21	4	27	62	131
2033	2	9	5	3	3	3	11	42	9	27	62	176
2034	3	14	8	5	5	4	15	64	14	28	63	223

## Hässelby Strand

Folkmängd 31 december

år	0 år	1-5 år	6-9 år	10-12 år	13-15 år	16-18 år	19-24 år	25-44 år	45-64 år	65-79 år	80- år	Summa
2024	73	376	287	201	213	213	491	2 751	1 853	1 159	499	8 116
2025	67	361	292	209	207	239	501	2 727	1 841	1 138	518	8 101
2026	69	346	288	215	200	236	527	2 704	1 849	1 124	531	8 089
2027	68	338	278	221	206	225	545	2 677	1 857	1 117	542	8 074
2028	67	334	275	209	211	221	553	2 654	1 867	1 118	538	8 047
2029	67	326	263	209	213	214	566	2 633	1 861	1 130	534	8 017
2030	67	319	254	203	216	218	562	2 599	1 869	1 133	535	7 977
2031	67	315	244	204	207	220	560	2 559	1 878	1 141	532	7 927
2032	67	311	239	192	205	221	556	2 527	1 890	1 129	539	7 876
2033	67	308	234	185	200	221	550	2 498	1 904	1 114	546	7 826
2034	66	306	228	178	200	213	545	2 465	1 922	1 097	555	7 775

därav i bostäder som beräknas produceras

år	0 år	1-5 år	6-9 år	10-12 år	13-15 år	16-18 år	19-24 år	25-44 år	45-64 år	65-79 år	80- år	Summa
2025	0	0	0	0	0	0	0	0	0	0	0	0
2026	0	0	0	0	0	0	0	0	0	0	0	0
2027	0	0	0	0	0	0	0	0	0	0	0	0
2028	0	0	0	0	0	0	0	0	0	0	0	0
2029	0	0	0	0	0	0	0	0	0	0	0	0
2030	0	0	0	0	0	0	0	0	0	0	0	0
2031	0	0	0	0	0	0	0	0	0	0	0	0
2032	0	0	0	0	0	0	0	0	0	0	0	0
2033	0	0	0	0	0	0	0	0	0	0	0	0
2034	0	0	0	0	0	0	0	0	0	0	0	0

## Hässelby Villastad

Folkmängd 31 december

år	0 år	1-5 år	6-9 år	10-12 år	13-15 år	16-18 år	19-24 år	25-44 år	45-64 år	65-79 år	80- år	Summa
2024	159	1 076	1 076	897	928	926	1 292	4 260	5 070	2 321	893	18 898
2025	150	1 036	1 087	856	915	901	1 330	4 340	5 121	2 280	964	18 978
2026	156	1 006	1 044	846	876	941	1 313	4 385	5 105	2 263	1 023	18 958
2027	155	977	1 013	812	901	919	1 311	4 396	5 139	2 231	1 068	18 922
2028	152	957	981	816	864	904	1 321	4 391	5 150	2 227	1 096	18 859
2029	154	957	937	800	855	870	1 366	4 438	5 164	2 244	1 113	18 899
2030	158	959	917	773	828	894	1 364	4 481	5 187	2 275	1 129	18 966
2031	162	964	887	763	832	866	1 362	4 539	5 186	2 330	1 124	19 015
2032	165	967	877	735	817	858	1 368	4 579	5 209	2 352	1 136	19 064
2033	168	969	871	711	791	833	1 369	4 561	5 258	2 374	1 146	19 051
2034	167	974	862	682	781	832	1 337	4 540	5 315	2 387	1 154	19 030

därav i bostäder som beräknas produceras

år	0 år	1-5 år	6-9 år	10-12 år	13-15 år	16-18 år	19-24 år	25-44 år	45-64 år	65-79 år	80- år	Summa
2025	3	8	4	2	2	2	17	64	13	4	1	119
2026	4	12	5	2	2	2	14	68	15	5	1	130
2027	4	14	6	3	2	2	11	67	17	5	1	132
2028	4	15	6	3	2	2	10	66	18	6	1	133
2029	6	25	12	7	5	5	25	122	30	9	2	248
2030	10	40	21	12	10	10	43	200	48	13	3	410
2031	14	57	31	18	15	14	59	279	68	17	4	577
2032	18	75	42	24	20	19	74	358	90	22	5	747
2033	21	87	49	29	24	22	78	404	106	27	6	853
2034	23	99	57	33	28	24	83	447	122	31	7	956

## Bromma SDO

Folkmängd 31 december

år	0 år	1-5 år	6-9 år	10-12 år	13-15 år	16-18 år	19-24 år	25-44 år	45-64 år	65-79 år	80- år	Summa
2024	939	4 653	3 692	2 952	3 072	3 020	4 893	25 944	20 792	9 310	3 851	83 118
2025	891	4 569	3 660	2 859	3 011	3 048	4 997	25 786	20 971	9 436	4 140	83 368
2026	904	4 515	3 594	2 815	2 978	3 091	5 089	25 862	21 200	9 535	4 414	83 998
2027	897	4 363	3 628	2 761	2 934	3 064	5 159	25 820	21 385	9 670	4 643	84 325
2028	890	4 357	3 570	2 695	2 853	3 010	5 284	25 826	21 533	9 849	4 897	84 765
2029	900	4 304	3 518	2 651	2 812	2 972	5 339	25 920	21 566	10 129	5 057	85 168
2030	926	4 327	3 490	2 621	2 769	2 945	5 417	26 272	21 714	10 373	5 209	86 063
2031	956	4 387	3 371	2 698	2 713	2 880	5 461	26 633	21 897	10 646	5 352	86 995
2032	989	4 469	3 386	2 623	2 675	2 851	5 486	27 014	22 126	10 876	5 513	88 008
2033	1 025	4 578	3 371	2 598	2 643	2 806	5 495	27 361	22 441	11 147	5 668	89 134
2034	1 042	4 703	3 368	2 496	2 709	2 753	5 463	27 638	22 846	11 313	5 848	90 178

därav i bostäder som beräknas produceras

år	0 år	1-5 år	6-9 år	10-12 år	13-15 år	16-18 år	19-24 år	25-44 år	45-64 år	65-79 år	80- år	Summa
2025	8	34	17	9	7	7	30	170	40	23	5	349
2026	28	105	51	27	22	21	85	534	117	42	8	1 040
2027	40	155	76	42	33	29	104	744	173	55	11	1 462
2028	54	221	111	62	49	42	133	1 021	245	98	80	2 114
2029	69	293	150	84	66	56	178	1 343	330	119	85	2 772
2030	102	420	213	119	95	80	273	1 973	489	160	93	4 018
2031	141	565	283	158	126	105	364	2 664	677	214	103	5 400
2032	181	729	363	202	161	133	441	3 383	890	276	116	6 874
2033	221	902	446	247	197	162	527	4 116	1 129	368	135	8 450
2034	257	1 070	531	294	233	190	604	4 793	1 371	463	157	9 963

Stadsdelar som ingår i Bromma stadsdelsområde är: Abrahamsberg, Beckomberga, Blackeberg, Bromma Kyrka, Bällsta, Eneby, Mariehäll, Norra Ängby, Riksby, Södra Ängby, Ulvsunda Industriområde, Åkeshov, Åkeslund, Alvik, Högländet, Nockeby, Nockebyhov, Olovslund, Smedslätten, Stora Mossen, Traneberg, Ulvsunda, Ålsten, Äppelviken

## Abrahamsberg

Folkmängd 31 december

år	0 år	1-5 år	6-9 år	10-12 år	13-15 år	16-18 år	19-24 år	25-44 år	45-64 år	65-79 år	80- år	Summa
2024	45	184	130	74	78	99	221	1 280	850	377	139	3 477
2025	39	184	130	92	69	92	209	1 264	849	385	160	3 473
2026	38	182	128	100	76	85	200	1 249	854	394	166	3 470
2027	37	177	125	102	80	86	195	1 237	849	414	166	3 466
2028	35	167	132	92	93	80	195	1 205	862	453	233	3 548
2029	34	162	125	94	97	85	188	1 185	862	465	239	3 535
2030	33	155	124	89	98	87	190	1 156	863	478	245	3 517
2031	32	149	119	91	90	96	184	1 132	860	486	253	3 494
2032	32	144	112	89	91	98	184	1 102	871	492	257	3 470
2033	31	140	108	86	86	98	185	1 079	869	499	264	3 446
2034	30	137	104	83	87	91	186	1 054	878	502	269	3 422

därav i bostäder som beräknas produceras

år	0 år	1-5 år	6-9 år	10-12 år	13-15 år	16-18 år	19-24 år	25-44 år	45-64 år	65-79 år	80- år	Summa
2025	0	0	0	0	0	0	0	0	0	0	0	0
2026	0	0	0	0	0	0	0	0	0	0	0	0
2027	0	0	0	0	0	0	0	0	0	0	0	0
2028	0	0	0	0	0	0	0	0	1	27	65	93
2029	0	0	0	0	0	0	0	0	0	28	65	93
2030	0	0	0	0	0	0	0	0	0	27	65	93
2031	0	0	0	0	0	0	0	0	0	27	66	93
2032	0	0	0	0	0	0	0	0	0	27	66	93
2033	0	0	0	0	0	0	0	0	0	26	67	93
2034	0	0	0	0	0	0	0	0	0	26	67	93

## Beckomberga

Folkmängd 31 december

år	0 år	1-5 år	6-9 år	10-12 år	13-15 år	16-18 år	19-24 år	25-44 år	45-64 år	65-79 år	80- år	Summa
2024	57	351	301	240	247	237	290	1 464	1 412	711	344	5 654
2025	60	313	289	230	237	235	304	1 476	1 435	717	354	5 649
2026	60	290	269	214	237	238	317	1 497	1 447	705	374	5 648
2027	60	274	248	213	224	232	330	1 517	1 469	685	393	5 645
2028	60	273	236	197	216	225	336	1 533	1 475	681	405	5 636
2029	61	270	220	185	201	226	340	1 546	1 474	685	417	5 626
2030	61	270	205	171	199	215	343	1 555	1 468	700	421	5 610
2031	62	268	194	172	187	207	337	1 549	1 472	698	443	5 589
2032	62	265	192	159	177	195	340	1 546	1 474	706	451	5 567
2033	64	268	191	150	166	194	336	1 559	1 488	722	453	5 590
2034	64	271	191	141	168	184	328	1 567	1 506	725	468	5 612

därav i bostäder som beräknas produceras

år	0 år	1-5 år	6-9 år	10-12 år	13-15 år	16-18 år	19-24 år	25-44 år	45-64 år	65-79 år	80- år	Summa
2025	0	0	0	0	0	0	0	0	0	0	0	0
2026	0	0	0	0	0	0	0	0	0	0	0	0
2027	0	0	0	0	0	0	0	0	0	0	0	0
2028	0	0	0	0	0	0	0	0	0	0	0	0
2029	0	0	0	0	0	0	0	0	0	0	0	0
2030	0	0	0	0	0	0	0	0	0	0	0	0
2031	0	0	0	0	0	0	0	0	0	0	0	0
2032	0	0	0	0	0	0	0	0	0	0	0	0
2033	1	4	2	1	1	1	4	22	5	1	0	42
2034	2	8	3	2	2	1	7	45	10	3	0	85

## Blackeberg

Folkmängd 31 december

år	0 år	1-5 år	6-9 år	10-12 år	13-15 år	16-18 år	19-24 år	25-44 år	45-64 år	65-79 år	80- år	Summa
2024	83	501	367	292	278	243	418	3 103	2 109	1 054	464	8 912
2025	95	471	363	273	282	269	442	3 013	2 124	1 069	500	8 901
2026	92	452	365	261	291	266	463	2 942	2 168	1 063	530	8 892
2027	91	444	360	257	279	278	486	2 910	2 183	1 084	561	8 932
2028	90	435	354	256	265	283	514	2 888	2 198	1 116	573	8 971
2029	92	432	353	260	259	290	540	2 926	2 211	1 160	583	9 107
2030	100	454	349	267	259	286	584	3 055	2 254	1 183	605	9 396
2031	106	471	347	268	259	278	610	3 150	2 296	1 209	615	9 610
2032	112	491	349	266	263	275	615	3 231	2 337	1 228	633	9 801
2033	115	503	345	263	264	269	608	3 243	2 373	1 246	655	9 884
2034	116	515	346	255	264	266	599	3 246	2 408	1 266	677	9 959

därav i bostäder som beräknas produceras

år	0 år	1-5 år	6-9 år	10-12 år	13-15 år	16-18 år	19-24 år	25-44 år	45-64 år	65-79 år	80- år	Summa
2025	0	0	0	0	0	0	0	0	0	0	0	0
2026	0	0	0	0	0	0	0	0	0	0	0	0
2027	1	5	3	2	1	1	5	29	6	1	0	54
2028	3	12	6	4	3	3	10	64	13	3	0	121
2029	7	27	14	8	6	6	32	153	30	6	1	289
2030	16	57	28	16	13	12	67	329	66	15	2	622
2031	23	85	40	22	18	16	89	468	99	25	4	890
2032	30	114	53	29	24	21	100	590	135	36	6	1 137
2033	34	134	61	34	27	23	99	649	162	46	8	1 275
2034	37	151	69	38	30	25	101	702	188	56	10	1 406

## Bromma Kyrka

Folkmängd 31 december

år	0 år	1-5 år	6-9 år	10-12 år	13-15 år	16-18 år	19-24 år	25-44 år	45-64 år	65-79 år	80- år	Summa
2024	22	146	149	147	166	177	197	437	856	268	112	2 677
2025	15	124	169	129	159	173	197	449	857	269	117	2 657
2026	16	133	154	126	146	167	202	479	849	275	126	2 673
2027	16	131	145	121	144	159	193	500	836	272	139	2 657
2028	16	135	142	116	129	153	192	513	823	281	138	2 638
2029	17	132	125	124	126	140	192	519	805	290	149	2 618
2030	17	127	132	111	121	138	183	521	792	298	155	2 595
2031	17	125	128	114	116	125	178	518	780	312	156	2 570
2032	17	123	129	94	122	123	170	512	777	321	156	2 543
2033	17	121	125	97	110	118	166	505	770	328	160	2 518
2034	16	120	119	95	113	113	155	498	774	328	161	2 492

därav i bostäder som beräknas produceras

år	0 år	1-5 år	6-9 år	10-12 år	13-15 år	16-18 år	19-24 år	25-44 år	45-64 år	65-79 år	80- år	Summa
2025	0	0	0	0	0	0	0	0	0	0	0	0
2026	1	6	3	1	1	1	2	15	4	0	0	33
2027	1	6	3	1	1	1	1	15	4	0	0	34
2028	1	6	4	2	1	1	1	14	5	0	0	35
2029	1	6	4	2	1	1	1	14	6	1	0	36
2030	1	6	5	2	1	1	1	13	6	1	0	37
2031	0	5	5	3	2	1	1	13	7	1	0	37
2032	0	5	5	3	2	1	1	12	7	1	0	37
2033	0	4	5	3	2	1	1	11	8	1	0	37
2034	0	4	5	3	2	1	1	10	8	1	0	36

## Bällsta

Folkmängd 31 december

år	0 år	1-5 år	6-9 år	10-12 år	13-15 år	16-18 år	19-24 år	25-44 år	45-64 år	65-79 år	80- år	Summa
2024	9	54	62	52	36	44	51	191	246	66	15	826
2025	6	51	61	43	44	44	49	190	246	72	15	821
2026	6	46	60	39	47	44	48	182	256	71	18	817
2027	6	45	50	44	49	36	53	184	256	71	19	813
2028	6	41	49	44	42	42	53	182	257	71	21	807
2029	5	41	44	44	38	45	51	179	258	74	22	801
2030	5	39	41	38	42	46	48	176	258	79	21	795
2031	9	48	43	37	44	42	63	237	275	85	25	907
2032	15	69	50	41	47	43	80	346	297	98	27	1 113
2033	24	100	63	45	48	50	99	501	340	134	37	1 441
2034	33	134	76	51	52	56	114	653	391	169	47	1 776

därav i bostäder som beräknas produceras

år	0 år	1-5 år	6-9 år	10-12 år	13-15 år	16-18 år	19-24 år	25-44 år	45-64 år	65-79 år	80- år	Summa
2025	0	0	0	0	0	0	0	0	0	0	0	0
2026	0	0	0	0	0	0	0	0	0	0	0	0
2027	0	0	0	0	0	0	0	0	0	0	0	0
2028	0	0	0	0	0	0	0	0	0	0	0	0
2029	0	0	0	0	0	0	0	0	0	0	0	0
2030	0	0	0	0	0	0	0	0	0	0	0	0
2031	4	10	4	2	2	2	11	66	15	5	1	121
2032	10	32	13	7	6	6	28	179	40	12	2	334
2033	19	63	26	14	12	11	49	337	86	45	9	670
2034	28	98	41	22	18	16	66	493	135	79	17	1 013

## Eneby

Folkmängd 31 december

år	0 år	1-5 år	6-9 år	10-12 år	13-15 år	16-18 år	19-24 år	25-44 år	45-64 år	65-79 år	80- år	Summa
2024	8	54	47	48	50	50	60	180	264	89	19	869
2025	8	59	38	48	48	51	56	184	262	89	23	866
2026	7	53	44	43	47	47	59	177	272	89	25	863
2027	7	51	46	39	47	48	57	174	279	85	27	859
2028	7	50	48	33	47	46	57	172	280	83	33	855
2029	7	47	52	29	42	45	57	176	275	83	36	850
2030	7	46	48	33	39	45	55	177	270	86	38	844
2031	7	45	45	36	33	45	54	173	269	84	44	837
2032	7	44	44	38	31	41	53	171	267	87	46	829
2033	8	51	46	38	35	39	58	202	274	90	48	888
2034	11	62	51	38	41	37	64	251	284	94	49	982

därav i bostäder som beräknas produceras

år	0 år	1-5 år	6-9 år	10-12 år	13-15 år	16-18 år	19-24 år	25-44 år	45-64 år	65-79 år	80- år	Summa
2025	0	0	0	0	0	0	0	0	0	0	0	0
2026	0	0	0	0	0	0	0	0	0	0	0	0
2027	0	0	0	0	0	0	0	0	0	0	0	0
2028	0	0	0	0	0	0	0	0	0	0	0	0
2029	0	0	0	0	0	0	0	0	0	0	0	0
2030	0	0	0	0	0	0	0	0	0	0	0	0
2031	0	0	0	0	0	0	0	0	0	0	0	0
2032	0	0	0	0	0	0	0	0	0	0	0	0
2033	2	8	4	2	2	2	5	34	7	1	0	66
2034	5	20	10	5	4	4	12	85	18	3	0	168

## Mariehäll

Folkmängd 31 december

år	0 år	1-5 år	6-9 år	10-12 år	13-15 år	16-18 år	19-24 år	25-44 år	45-64 år	65-79 år	80- år	Summa
2024	235	946	591	422	328	274	426	4 813	2 087	536	85	10 743
2025	218	944	585	411	386	289	509	4 592	2 257	587	115	10 893
2026	213	924	626	427	402	345	583	4 609	2 431	653	140	11 352
2027	205	896	637	438	430	368	621	4 550	2 571	727	162	11 605
2028	198	887	631	437	422	413	655	4 495	2 728	784	181	11 832
2029	198	866	638	434	432	422	700	4 491	2 870	846	207	12 103
2030	198	851	619	448	438	444	725	4 483	2 998	919	232	12 355
2031	200	849	603	466	438	438	766	4 517	3 115	997	255	12 643
2032	203	857	608	461	436	446	792	4 573	3 230	1 079	275	12 961
2033	209	873	604	451	448	451	828	4 653	3 360	1 147	305	13 329
2034	211	892	602	439	463	451	855	4 721	3 492	1 205	333	13 664

därav i bostäder som beräknas produceras

år	0 år	1-5 år	6-9 år	10-12 år	13-15 år	16-18 år	19-24 år	25-44 år	45-64 år	65-79 år	80- år	Summa
2025	1	3	1	1	0	1	7	29	5	2	0	50
2026	11	39	20	11	9	9	40	226	43	10	2	419
2027	16	61	30	17	14	12	46	318	66	15	2	599
2028	21	84	42	24	19	16	53	407	91	20	4	782
2029	27	112	56	32	26	21	66	525	124	29	5	1 022
2030	34	140	70	40	32	26	77	638	159	38	7	1 262
2031	41	174	89	50	40	33	93	778	202	49	9	1 559
2032	49	212	110	62	50	40	110	934	251	62	11	1 891
2033	57	251	133	75	60	49	143	1 114	304	75	14	2 275
2034	64	286	155	87	69	56	176	1 277	355	89	17	2 631

## Norra Ängby

Folkmängd 31 december

år	0 år	1-5 år	6-9 år	10-12 år	13-15 år	16-18 år	19-24 år	25-44 år	45-64 år	65-79 år	80- år	Summa
2024	61	345	353	288	329	314	635	1 513	1 643	577	139	6 197
2025	48	340	331	279	310	316	638	1 545	1 637	567	162	6 172
2026	49	325	310	277	287	319	641	1 551	1 633	581	177	6 151
2027	49	295	322	258	279	311	645	1 566	1 627	579	199	6 130
2028	49	293	307	246	270	294	654	1 577	1 608	589	217	6 103
2029	50	289	298	228	269	274	657	1 587	1 597	598	228	6 075
2030	52	285	295	223	254	269	656	1 609	1 599	592	250	6 086
2031	54	288	272	234	244	261	650	1 640	1 576	622	253	6 093
2032	55	291	271	225	229	261	641	1 658	1 578	635	260	6 103
2033	57	295	267	219	224	248	636	1 671	1 580	647	270	6 114
2034	58	300	261	202	234	239	626	1 683	1 589	659	276	6 125

därav i bostäder som beräknas produceras

år	0 år	1-5 år	6-9 år	10-12 år	13-15 år	16-18 år	19-24 år	25-44 år	45-64 år	65-79 år	80- år	Summa
2025	0	0	0	0	0	0	0	0	0	0	0	0
2026	0	0	0	0	0	0	0	0	0	0	0	0
2027	0	0	0	0	0	0	0	0	0	0	0	0
2028	0	0	0	0	0	0	0	0	0	0	0	0
2029	0	0	0	0	0	0	0	0	0	0	0	0
2030	1	4	2	1	1	1	4	23	4	1	0	43
2031	2	9	5	3	2	2	7	47	9	2	0	88
2032	4	14	7	4	3	3	10	70	15	3	1	135
2033	5	20	10	6	5	4	12	94	21	5	1	182
2034	6	26	13	8	6	5	14	116	28	6	1	229

## Riksby

Folkmängd 31 december

år	0 år	1-5 år	6-9 år	10-12 år	13-15 år	16-18 år	19-24 år	25-44 år	45-64 år	65-79 år	80- år	Summa
2024	51	168	77	55	63	61	246	2 137	888	420	98	4 264
2025	52	178	91	50	61	60	241	2 079	906	429	115	4 264
2026	51	182	99	49	57	67	232	2 037	919	440	134	4 267
2027	52	187	105	56	58	71	230	2 026	938	455	146	4 325
2028	58	214	122	73	63	74	257	2 134	979	479	159	4 612
2029	63	233	139	86	67	75	276	2 214	1 013	507	172	4 844
2030	75	273	159	99	80	83	304	2 406	1 068	529	193	5 268
2031	85	309	174	111	93	87	316	2 544	1 132	553	208	5 612
2032	94	348	191	120	104	91	329	2 677	1 193	582	222	5 952
2033	102	385	205	130	113	99	337	2 788	1 261	601	244	6 265
2034	106	416	220	137	122	108	337	2 851	1 327	625	260	6 507

därav i bostäder som beräknas produceras

år	0 år	1-5 år	6-9 år	10-12 år	13-15 år	16-18 år	19-24 år	25-44 år	45-64 år	65-79 år	80- år	Summa
2025	0	0	0	0	0	0	0	0	0	0	0	0
2026	0	0	0	0	0	0	0	0	0	0	0	0
2027	2	6	3	2	1	1	5	31	6	1	0	58
2028	9	35	18	10	8	8	31	187	37	8	1	351
2029	16	62	31	18	15	13	45	312	65	14	2	593
2030	29	108	52	30	24	21	76	541	120	29	5	1 033
2031	40	150	70	40	32	27	93	723	172	44	7	1 399
2032	50	193	90	50	40	34	109	898	226	61	10	1 762
2033	59	235	109	60	48	40	121	1 051	281	79	14	2 099
2034	64	270	128	70	56	45	127	1 163	330	96	17	2 367

## Södra Ängby

Folkmängd 31 december

år	0 år	1-5 år	6-9 år	10-12 år	13-15 år	16-18 år	19-24 år	25-44 år	45-64 år	65-79 år	80- år	Summa
2024	5	63	77	93	99	133	109	181	540	236	78	1 614
2025	5	62	72	75	97	118	121	197	535	235	82	1 598
2026	6	59	66	75	93	108	122	211	525	230	88	1 583
2027	7	58	70	65	90	94	126	226	508	241	85	1 570
2028	7	63	69	59	74	92	126	241	493	241	89	1 555
2029	8	64	70	50	75	89	118	254	484	234	95	1 540
2030	10	74	71	57	68	87	118	313	479	230	101	1 610
2031	16	91	76	64	66	78	131	413	487	233	108	1 763
2032	21	110	86	65	62	81	135	503	501	243	107	1 914
2033	24	123	90	66	67	75	131	553	511	251	109	2 000
2034	26	133	94	65	71	71	125	582	514	258	114	2 052

därav i bostäder som beräknas produceras

år	0 år	1-5 år	6-9 år	10-12 år	13-15 år	16-18 år	19-24 år	25-44 år	45-64 år	65-79 år	80- år	Summa
2025	0	0	0	0	0	0	0	0	0	0	0	0
2026	0	0	0	0	0	0	0	0	0	0	0	0
2027	0	0	0	0	0	0	0	0	0	0	0	0
2028	0	0	0	0	0	0	0	0	0	0	0	0
2029	0	0	0	0	0	0	0	0	0	0	0	0
2030	2	8	4	2	2	2	8	46	9	2	0	86
2031	7	25	12	7	5	5	22	137	29	7	1	257
2032	12	43	19	11	9	8	32	224	50	14	2	424
2033	16	56	24	13	11	9	34	273	67	20	3	527
2034	18	67	29	15	12	10	34	302	80	25	4	596

## Ulvsunda Industriområde

Folkmängd 31 december

år	0 år	1-5 år	6-9 år	10-12 år	13-15 år	16-18 år	19-24 år	25-44 år	45-64 år	65-79 år	80- år	Summa
2024	40	145	91	57	56	69	174	1 433	858	440	99	3 462
2025	36	155	93	61	60	68	171	1 385	857	455	114	3 455
2026	36	162	94	61	61	64	177	1 349	856	462	127	3 451
2027	35	156	100	67	62	67	172	1 313	866	471	135	3 444
2028	33	152	101	69	65	68	170	1 285	862	474	152	3 431
2029	32	146	103	72	65	68	171	1 257	856	482	165	3 417
2030	32	139	108	69	68	67	171	1 222	858	489	175	3 398
2031	31	135	102	71	69	70	169	1 190	861	482	194	3 374
2032	30	131	99	72	70	70	166	1 162	862	478	209	3 349
2033	30	127	94	74	68	72	164	1 129	864	483	219	3 324
2034	29	124	90	71	69	72	163	1 099	862	488	230	3 298

därav i bostäder som beräknas produceras

år	0 år	1-5 år	6-9 år	10-12 år	13-15 år	16-18 år	19-24 år	25-44 år	45-64 år	65-79 år	80- år	Summa
2025	0	0	0	0	0	0	0	0	0	0	0	0
2026	0	0	0	0	0	0	0	0	0	0	0	0
2027	0	0	0	0	0	0	0	0	0	0	0	0
2028	0	0	0	0	0	0	0	0	0	0	0	0
2029	0	0	0	0	0	0	0	0	0	0	0	0
2030	0	0	0	0	0	0	0	0	0	0	0	0
2031	0	0	0	0	0	0	0	0	0	0	0	0
2032	0	0	0	0	0	0	0	0	0	0	0	0
2033	0	0	0	0	0	0	0	0	0	0	0	0
2034	0	0	0	0	0	0	0	0	0	0	0	0

## Åkeshov

Folkmängd 31 december

år	0 år	1-5 år	6-9 år	10-12 år	13-15 år	16-18 år	19-24 år	25-44 år	45-64 år	65-79 år	80- år	Summa
2024	5	27	13	10	10	13	74	487	164	64	15	882
2025	8	27	15	13	8	13	56	483	169	70	18	879
2026	8	30	12	13	12	14	48	470	174	72	24	877
2027	8	30	15	14	11	11	47	451	185	74	29	874
2028	8	30	17	11	13	10	46	434	192	79	31	870
2029	7	29	18	9	13	13	44	420	196	85	30	865
2030	8	33	21	11	14	13	47	431	199	93	33	902
2031	9	36	22	14	13	16	48	441	207	98	35	940
2032	11	40	24	15	12	16	52	451	215	103	37	977
2033	12	44	25	17	13	16	52	459	225	108	40	1 013
2034	12	45	25	16	15	14	50	446	231	109	43	1 008

därav i bostäder som beräknas produceras

år	0 år	1-5 år	6-9 år	10-12 år	13-15 år	16-18 år	19-24 år	25-44 år	45-64 år	65-79 år	80- år	Summa
2025	0	0	0	0	0	0	0	0	0	0	0	0
2026	0	0	0	0	0	0	0	0	0	0	0	0
2027	0	0	0	0	0	0	0	0	0	0	0	0
2028	0	0	0	0	0	0	0	0	0	0	0	0
2029	0	0	0	0	0	0	0	0	0	0	0	0
2030	1	4	2	1	1	1	4	23	4	1	0	43
2031	2	9	5	3	2	2	7	47	9	2	0	88
2032	4	14	6	4	3	3	9	69	16	4	1	132
2033	5	19	8	5	4	3	12	91	22	6	1	176
2034	5	20	9	5	4	3	10	90	24	7	1	178

## Åkeslund

Folkmängd 31 december

år	0 år	1-5 år	6-9 år	10-12 år	13-15 år	16-18 år	19-24 år	25-44 år	45-64 år	65-79 år	80- år	Summa
2024	29	149	68	72	72	76	192	1 339	839	464	230	3 530
2025	40	170	94	66	82	79	201	1 410	868	485	235	3 729
2026	41	189	95	68	78	81	194	1 396	887	489	248	3 767
2027	42	197	104	65	83	76	197	1 391	890	498	259	3 801
2028	42	201	106	70	75	79	191	1 373	883	509	266	3 795
2029	41	194	111	76	76	75	188	1 352	876	523	272	3 784
2030	40	191	116	75	72	78	184	1 327	868	535	280	3 766
2031	38	187	115	76	75	72	184	1 300	866	541	290	3 745
2032	38	182	115	74	78	71	180	1 275	865	536	308	3 722
2033	37	178	111	80	77	68	178	1 247	872	538	314	3 700
2034	38	180	111	79	78	71	181	1 259	882	544	326	3 747

därav i bostäder som beräknas produceras

år	0 år	1-5 år	6-9 år	10-12 år	13-15 år	16-18 år	19-24 år	25-44 år	45-64 år	65-79 år	80- år	Summa
2025	5	20	10	6	5	5	19	110	21	4	1	206
2026	7	26	13	7	6	5	18	131	28	7	1	249
2027	8	32	15	9	7	6	18	149	36	9	1	289
2028	8	34	16	9	7	6	15	147	39	10	2	294
2029	8	36	18	10	8	6	14	142	41	11	2	295
2030	7	36	19	10	8	6	13	137	44	12	2	294
2031	7	35	20	11	8	6	12	132	46	12	3	293
2032	6	34	21	11	9	7	12	128	48	13	3	292
2033	6	33	21	12	9	7	12	125	50	14	3	290
2034	8	37	24	13	10	8	19	160	60	17	4	360

## Alvik

Folkmängd 31 december

år	0 år	1-5 år	6-9 år	10-12 år	13-15 år	16-18 år	19-24 år	25-44 år	45-64 år	65-79 år	80- år	Summa
2024	11	54	32	25	36	30	75	406	372	320	121	1 482
2025	15	53	32	27	31	31	75	415	360	325	120	1 483
2026	16	54	34	24	34	31	73	427	343	321	130	1 486
2027	16	57	31	26	26	36	71	435	340	319	132	1 488
2028	16	56	34	24	27	33	72	439	338	313	138	1 490
2029	16	55	37	24	24	34	70	438	335	316	141	1 491
2030	18	61	38	24	27	28	80	478	338	314	145	1 552
2031	21	68	40	26	26	30	81	512	344	321	144	1 613
2032	23	75	42	27	27	28	85	544	352	325	146	1 675
2033	26	85	44	30	27	31	88	587	366	329	146	1 758
2034	28	95	47	31	29	31	90	626	384	330	151	1 842

därav i bostäder som beräknas produceras

år	0 år	1-5 år	6-9 år	10-12 år	13-15 år	16-18 år	19-24 år	25-44 år	45-64 år	65-79 år	80- år	Summa
2025	0	0	0	0	0	0	0	0	0	0	0	0
2026	0	0	0	0	0	0	0	0	0	0	0	0
2027	0	0	0	0	0	0	0	0	0	0	0	0
2028	0	0	0	0	0	0	0	0	0	0	0	0
2029	0	0	0	0	0	0	0	0	0	0	0	0
2030	2	5	2	1	1	1	6	33	7	3	0	60
2031	4	11	4	2	2	2	10	66	16	6	1	123
2032	6	19	6	3	3	2	13	99	25	9	1	186
2033	9	28	10	5	4	4	18	141	37	14	2	270
2034	11	38	13	6	5	5	22	182	50	19	3	354

## Högländet

Folkmängd 31 december

år	0 år	1-5 år	6-9 år	10-12 år	13-15 år	16-18 år	19-24 år	25-44 år	45-64 år	65-79 år	80- år	Summa
2024	6	49	72	73	81	89	105	192	431	191	71	1 360
2025	5	50	60	69	84	77	109	207	423	188	76	1 348
2026	7	50	57	62	80	79	104	211	420	186	83	1 338
2027	7	49	58	56	71	78	101	224	410	184	90	1 329
2028	8	52	56	48	68	80	94	231	403	189	89	1 319
2029	8	55	54	45	61	77	92	245	384	198	90	1 309
2030	9	57	54	44	56	69	93	251	380	194	90	1 298
2031	9	57	52	44	49	66	91	254	375	197	91	1 285
2032	9	57	53	43	46	61	89	254	371	198	92	1 273
2033	9	57	54	41	45	56	85	254	364	205	92	1 262
2034	9	57	54	38	46	50	82	253	360	203	97	1 250

därav i bostäder som beräknas produceras

år	0 år	1-5 år	6-9 år	10-12 år	13-15 år	16-18 år	19-24 år	25-44 år	45-64 år	65-79 år	80- år	Summa
2025	0	0	0	0	0	0	0	0	0	0	0	0
2026	0	0	0	0	0	0	0	0	0	0	0	0
2027	0	0	0	0	0	0	0	0	0	0	0	0
2028	0	0	0	0	0	0	0	0	0	0	0	0
2029	0	0	0	0	0	0	0	0	0	0	0	0
2030	0	0	0	0	0	0	0	0	0	0	0	0
2031	0	0	0	0	0	0	0	0	0	0	0	0
2032	0	0	0	0	0	0	0	0	0	0	0	0
2033	0	0	0	0	0	0	0	0	0	0	0	0
2034	0	0	0	0	0	0	0	0	0	0	0	0

## Nockeby

Folkmängd 31 december

år	0 år	1-5 år	6-9 år	10-12 år	13-15 år	16-18 år	19-24 år	25-44 år	45-64 år	65-79 år	80- år	Summa
2024	24	152	157	130	149	178	218	595	932	471	334	3 340
2025	16	150	154	133	120	170	226	619	908	486	360	3 342
2026	17	145	150	124	117	163	216	643	883	496	367	3 321
2027	18	130	154	114	129	146	216	653	871	494	375	3 300
2028	18	128	143	118	132	121	221	656	867	487	385	3 276
2029	18	126	139	116	123	118	213	665	854	482	396	3 251
2030	19	124	135	110	115	128	199	669	844	484	396	3 223
2031	19	122	121	111	117	129	186	671	820	495	401	3 192
2032	19	121	118	106	115	121	184	668	808	492	409	3 161
2033	18	119	114	102	110	114	186	663	791	499	415	3 130
2034	18	117	111	91	110	114	179	655	794	495	415	3 100

därav i bostäder som beräknas produceras

år	0 år	1-5 år	6-9 år	10-12 år	13-15 år	16-18 år	19-24 år	25-44 år	45-64 år	65-79 år	80- år	Summa
2025	0	0	0	0	0	0	0	0	7	16	4	27
2026	0	0	0	0	0	0	0	0	6	16	4	27
2027	0	0	0	0	0	0	0	0	5	16	5	26
2028	0	0	0	0	0	0	0	0	5	16	6	26
2029	0	0	0	0	0	0	0	0	4	16	7	26
2030	0	0	0	0	0	0	0	0	4	15	7	26
2031	0	0	0	0	0	0	0	0	3	15	8	26
2032	0	0	0	0	0	0	0	0	3	15	8	26
2033	0	0	0	0	0	0	0	0	3	14	9	26
2034	0	0	0	0	0	0	0	0	3	14	9	26

## Nockebyhov

Folkmängd 31 december

år	0 år	1-5 år	6-9 år	10-12 år	13-15 år	16-18 år	19-24 år	25-44 år	45-64 år	65-79 år	80- år	Summa
2024	20	155	177	106	149	117	200	632	831	478	464	3 329
2025	24	152	157	123	136	127	199	674	830	480	473	3 376
2026	33	170	150	137	129	138	215	820	855	485	481	3 612
2027	35	169	163	136	114	149	210	868	872	486	486	3 689
2028	35	177	149	124	127	138	211	874	872	486	494	3 687
2029	35	177	147	115	134	128	209	878	863	500	492	3 678
2030	35	179	143	114	131	114	211	872	860	510	493	3 662
2031	35	177	134	114	121	125	204	860	868	512	492	3 641
2032	34	174	137	107	113	129	197	847	863	521	498	3 620
2033	34	171	135	105	112	126	191	836	862	525	504	3 599
2034	33	168	135	96	111	117	195	830	860	528	506	3 579

därav i bostäder som beräknas produceras

år	0 år	1-5 år	6-9 år	10-12 år	13-15 år	16-18 år	19-24 år	25-44 år	45-64 år	65-79 år	80- år	Summa
2025	2	10	5	2	2	2	3	27	7	1	0	60
2026	9	33	15	8	6	6	25	158	35	9	1	306
2027	11	44	21	11	8	8	28	200	49	12	2	393
2028	11	48	24	12	9	8	23	199	54	14	2	405
2029	11	50	26	14	10	8	20	195	59	15	3	410
2030	10	50	28	15	11	8	18	188	63	17	3	411
2031	9	49	29	16	12	8	17	180	67	18	3	410
2032	9	47	31	17	12	9	16	173	70	19	4	408
2033	8	45	31	18	13	9	16	167	74	21	4	406
2034	8	43	31	18	14	10	16	162	77	22	5	405

## Olovslund

Folkmängd 31 december

år	0 år	1-5 år	6-9 år	10-12 år	13-15 år	16-18 år	19-24 år	25-44 år	45-64 år	65-79 år	80- år	Summa
2024	6	44	57	38	27	32	30	108	174	60	27	603
2025	4	45	49	33	35	29	34	108	176	60	28	600
2026	5	35	50	37	33	30	33	106	178	60	29	597
2027	5	32	51	33	36	27	35	108	177	59	31	595
2028	5	31	40	39	32	33	35	110	176	59	32	591
2029	5	32	39	32	36	32	35	111	178	57	32	588
2030	5	31	32	38	32	34	34	107	175	64	32	584
2031	5	32	30	30	37	31	39	110	177	68	30	589
2032	5	31	29	31	31	34	37	109	178	68	32	585
2033	5	31	29	24	35	31	37	110	176	69	33	580
2034	5	32	28	22	29	35	37	107	178	68	35	576

därav i bostäder som beräknas produceras

år	0 år	1-5 år	6-9 år	10-12 år	13-15 år	16-18 år	19-24 år	25-44 år	45-64 år	65-79 år	80- år	Summa
2025	0	0	0	0	0	0	0	0	0	0	0	0
2026	0	0	0	0	0	0	0	0	0	0	0	0
2027	0	0	0	0	0	0	0	0	0	0	0	0
2028	0	0	0	0	0	0	0	0	0	0	0	0
2029	0	0	0	0	0	0	0	0	0	0	0	0
2030	0	0	0	0	0	0	0	0	0	0	0	0
2031	0	1	0	0	0	0	1	5	1	0	0	10
2032	0	1	0	0	0	0	1	6	1	1	0	10
2033	0	1	0	0	0	0	1	5	2	1	0	11
2034	0	1	0	0	0	0	0	5	2	1	0	11

## Smedslätten

Folkmängd 31 december

år	0 år	1-5 år	6-9 år	10-12 år	13-15 år	16-18 år	19-24 år	25-44 år	45-64 år	65-79 år	80- år	Summa
2024	17	127	144	146	149	150	147	452	718	340	139	2 529
2025	14	114	142	131	146	142	157	473	716	317	158	2 511
2026	16	110	128	122	139	146	163	480	712	312	169	2 496
2027	16	111	117	111	139	140	165	484	720	308	172	2 481
2028	17	108	115	103	126	138	169	491	718	302	178	2 464
2029	18	108	107	99	119	132	171	504	710	300	181	2 447
2030	18	110	103	92	109	132	169	516	698	307	175	2 428
2031	18	110	102	88	102	121	167	521	687	316	175	2 407
2032	19	110	100	82	98	114	164	525	683	312	178	2 385
2033	19	110	98	80	92	106	162	527	672	322	178	2 365
2034	19	111	98	77	89	101	153	525	670	323	180	2 345

därav i bostäder som beräknas produceras

år	0 år	1-5 år	6-9 år	10-12 år	13-15 år	16-18 år	19-24 år	25-44 år	45-64 år	65-79 år	80- år	Summa
2025	0	0	0	0	0	0	0	0	0	0	0	0
2026	0	0	0	0	0	0	0	0	0	0	0	0
2027	0	0	0	0	0	0	0	0	0	0	0	0
2028	0	0	0	0	0	0	0	0	0	0	0	0
2029	0	0	0	0	0	0	0	0	0	0	0	0
2030	0	0	0	0	0	0	0	0	0	0	0	0
2031	0	0	0	0	0	0	0	0	0	0	0	0
2032	0	0	0	0	0	0	0	0	0	0	0	0
2033	0	0	0	0	0	0	0	0	0	0	0	0
2034	0	0	0	0	0	0	0	0	0	0	0	0

## Stora Mossen

Folkmängd 31 december

år	0 år	1-5 år	6-9 år	10-12 år	13-15 år	16-18 år	19-24 år	25-44 år	45-64 år	65-79 år	80- år	Summa
2024	11	105	84	72	97	87	130	338	529	212	72	1 737
2025	12	92	91	69	91	87	125	347	526	211	76	1 726
2026	13	91	84	69	86	88	118	350	529	207	84	1 718
2027	13	88	86	67	73	93	113	360	521	203	93	1 710
2028	13	81	92	64	70	88	113	367	503	214	96	1 700
2029	13	80	83	66	70	83	113	367	493	221	101	1 690
2030	14	80	81	65	68	72	115	374	483	222	103	1 678
2031	14	80	78	66	65	70	110	368	481	234	100	1 664
2032	14	79	72	63	66	69	107	369	466	243	102	1 651
2033	14	79	70	62	65	68	101	368	461	245	105	1 637
2034	13	78	69	58	66	65	98	360	463	244	110	1 624

därav i bostäder som beräknas produceras

år	0 år	1-5 år	6-9 år	10-12 år	13-15 år	16-18 år	19-24 år	25-44 år	45-64 år	65-79 år	80- år	Summa
2025	0	0	0	0	0	0	0	0	0	0	0	0
2026	0	0	0	0	0	0	0	0	0	0	0	0
2027	0	0	0	0	0	0	0	0	0	0	0	0
2028	0	0	0	0	0	0	0	0	0	0	0	0
2029	0	0	0	0	0	0	0	0	0	0	0	0
2030	0	0	0	0	0	0	0	0	0	0	0	0
2031	0	0	0	0	0	0	0	0	0	0	0	0
2032	0	0	0	0	0	0	0	0	0	0	0	0
2033	0	0	0	0	0	0	0	0	0	0	0	0
2034	0	0	0	0	0	0	0	0	0	0	0	0

## Traneberg

Folkmängd 31 december

år	0 år	1-5 år	6-9 år	10-12 år	13-15 år	16-18 år	19-24 år	25-44 år	45-64 år	65-79 år	80- år	Summa
2024	131	378	202	148	148	166	363	2 915	1 772	1 002	432	7 657
2025	110	405	211	153	147	165	367	2 876	1 786	1 001	460	7 680
2026	110	413	211	154	152	156	382	2 858	1 781	996	491	7 707
2027	109	395	236	153	150	157	390	2 831	1 784	1 001	526	7 730
2028	107	398	235	152	152	157	393	2 816	1 787	1 010	538	7 743
2029	106	387	240	152	153	162	390	2 798	1 770	1 045	550	7 751
2030	106	374	246	153	152	159	394	2 778	1 765	1 069	555	7 751
2031	105	368	230	168	150	158	392	2 745	1 770	1 089	565	7 740
2032	105	361	231	163	149	158	391	2 710	1 774	1 101	586	7 729
2033	105	357	224	163	149	158	387	2 667	1 796	1 124	589	7 718
2034	103	354	216	155	159	156	383	2 631	1 828	1 121	601	7 706

därav i bostäder som beräknas produceras

år	0 år	1-5 år	6-9 år	10-12 år	13-15 år	16-18 år	19-24 år	25-44 år	45-64 år	65-79 år	80- år	Summa
2025	0	0	0	0	0	0	0	0	0	0	0	0
2026	0	0	0	0	0	0	0	0	0	0	0	0
2027	0	0	0	0	0	0	0	0	0	0	0	0
2028	0	0	0	0	0	0	0	0	0	0	0	0
2029	0	0	0	0	0	0	0	0	0	0	0	0
2030	0	0	0	0	0	0	0	0	0	0	0	0
2031	0	0	0	0	0	0	0	0	0	0	0	0
2032	0	0	0	0	0	0	0	0	0	0	0	0
2033	0	0	0	0	0	0	0	0	0	0	0	0
2034	0	0	0	0	0	0	0	0	0	0	0	0

## Ullsunda

Folkmängd 31 december

år	0 år	1-5 år	6-9 år	10-12 år	13-15 år	16-18 år	19-24 år	25-44 år	45-64 år	65-79 år	80- år	Summa
2024	31	150	148	118	110	86	160	870	699	293	104	2 769
2025	27	147	137	117	107	104	150	866	708	291	115	2 769
2026	27	140	130	115	111	112	145	852	712	294	125	2 764
2027	27	139	122	107	114	106	159	828	720	303	132	2 757
2028	26	137	114	101	112	106	170	814	728	295	144	2 747
2029	26	131	112	95	111	108	172	796	733	301	150	2 735
2030	25	125	111	92	104	111	172	782	736	303	159	2 720
2031	25	122	108	86	98	109	176	771	732	316	158	2 701
2032	25	119	106	81	93	108	175	755	737	325	157	2 681
2033	24	117	102	79	90	102	175	741	744	335	155	2 663
2034	24	116	97	79	85	98	173	728	750	335	160	2 643

därav i bostäder som beräknas produceras

år	0 år	1-5 år	6-9 år	10-12 år	13-15 år	16-18 år	19-24 år	25-44 år	45-64 år	65-79 år	80- år	Summa
2025	0	1	1	0	0	0	0	3	1	0	0	7
2026	0	1	1	0	0	0	0	3	1	0	0	7
2027	0	1	1	0	0	0	0	3	1	0	0	7
2028	0	1	1	0	0	0	0	3	1	0	0	7
2029	0	1	1	0	0	0	0	3	1	0	0	7
2030	0	1	1	1	0	0	0	3	1	0	0	7
2031	0	1	1	1	0	0	0	2	1	0	0	7
2032	0	1	1	1	0	0	0	2	2	0	0	7
2033	0	1	1	1	0	0	0	2	2	0	0	7
2034	0	1	1	1	0	0	0	2	2	0	0	7

## Älsten

Folkmängd 31 december

år	0 år	1-5 år	6-9 år	10-12 år	13-15 år	16-18 år	19-24 år	25-44 år	45-64 år	65-79 år	80- år	Summa
2024	19	184	191	160	205	196	228	492	975	392	150	3 192
2025	20	171	188	152	180	201	224	528	948	404	156	3 172
2026	22	169	174	147	168	202	218	549	936	403	168	3 155
2027	23	159	169	148	157	192	219	566	929	406	172	3 140
2028	23	153	172	142	151	171	227	569	929	396	188	3 121
2029	24	155	164	136	146	161	224	579	913	415	186	3 103
2030	25	157	161	123	148	153	216	585	908	421	185	3 082
2031	26	157	150	128	142	147	205	588	904	423	189	3 058
2032	26	156	143	126	136	143	200	596	892	425	191	3 034
2033	26	156	142	123	124	144	192	598	890	419	198	3 012
2034	26	156	141	112	128	138	183	594	885	421	204	2 989

därav i bostäder som beräknas produceras

år	0 år	1-5 år	6-9 år	10-12 år	13-15 år	16-18 år	19-24 år	25-44 år	45-64 år	65-79 år	80- år	Summa
2025	0	0	0	0	0	0	0	0	0	0	0	0
2026	0	0	0	0	0	0	0	0	0	0	0	0
2027	0	0	0	0	0	0	0	0	0	0	0	0
2028	0	0	0	0	0	0	0	0	0	0	0	0
2029	0	0	0	0	0	0	0	0	0	0	0	0
2030	0	0	0	0	0	0	0	0	0	0	0	0
2031	0	0	0	0	0	0	0	0	0	0	0	0
2032	0	0	0	0	0	0	0	0	0	0	0	0
2033	0	0	0	0	0	0	0	0	0	0	0	0
2034	0	0	0	0	0	0	0	0	0	0	0	0

## Äppelviken

Folkmängd 31 december

år	0 år	1-5 år	6-9 år	10-12 år	13-15 år	16-18 år	19-24 år	25-44 år	45-64 år	65-79 år	80- år	Summa
2024	13	122	102	86	109	99	144	386	603	249	100	2 013
2025	14	110	108	81	90	108	138	407	590	247	109	2 002
2026	15	109	103	72	95	101	137	417	579	251	114	1 993
2027	15	94	114	72	87	104	127	418	583	253	117	1 984
2028	15	97	104	77	82	87	135	426	573	258	118	1 972
2029	15	94	99	79	74	91	128	434	558	262	124	1 960
2030	15	95	97	76	74	84	124	430	551	272	126	1 945
2031	15	94	86	80	78	81	119	431	542	275	129	1 929
2032	15	92	87	72	79	73	120	430	534	277	134	1 912
2033	15	91	84	73	76	73	114	424	531	280	136	1 896
2034	15	90	83	63	79	76	107	420	536	275	137	1 879

därav i bostäder som beräknas produceras

år	0 år	1-5 år	6-9 år	10-12 år	13-15 år	16-18 år	19-24 år	25-44 år	45-64 år	65-79 år	80- år	Summa
2025	0	0	0	0	0	0	0	0	0	0	0	0
2026	0	0	0	0	0	0	0	0	0	0	0	0
2027	0	0	0	0	0	0	0	0	0	0	0	0
2028	0	0	0	0	0	0	0	0	0	0	0	0
2029	0	0	0	0	0	0	0	0	0	0	0	0
2030	0	0	0	0	0	0	0	0	0	0	0	0
2031	0	0	0	0	0	0	0	0	0	0	0	0
2032	0	0	0	0	0	0	0	0	0	0	0	0
2033	0	0	0	0	0	0	0	0	0	0	0	0
2034	0	0	0	0	0	0	0	0	0	0	0	0

## Kungsholmen SDO

Folkmängd 31 december

år	0 år	1-5 år	6-9 år	10-12 år	13-15 år	16-18 år	19-24 år	25-44 år	45-64 år	65-79 år	80- år	Summa
2024	850	3 170	1 942	1 546	1 569	1 521	3 523	25 945	17 598	9 622	3 646	70 932
2025	838	3 097	1 927	1 522	1 542	1 582	3 726	25 888	17 768	9 698	3 900	71 489
2026	860	2 999	1 901	1 506	1 511	1 667	3 756	25 613	17 874	9 820	4 135	71 641
2027	863	2 941	1 923	1 426	1 557	1 668	3 862	25 621	17 958	9 950	4 399	72 167
2028	873	2 970	1 916	1 417	1 545	1 653	3 984	25 762	18 091	10 138	4 626	72 975
2029	896	2 990	1 914	1 396	1 543	1 634	4 056	25 877	18 104	10 462	4 844	73 716
2030	919	3 055	1 885	1 397	1 478	1 679	4 120	26 001	18 150	10 820	5 038	74 542
2031	930	3 099	1 821	1 429	1 462	1 661	4 101	25 912	18 205	11 093	5 238	74 951
2032	941	3 142	1 822	1 406	1 436	1 653	4 101	25 871	18 286	11 335	5 351	75 344
2033	951	3 179	1 814	1 381	1 426	1 588	4 110	25 757	18 441	11 479	5 494	75 620
2034	942	3 212	1 817	1 317	1 448	1 565	4 050	25 569	18 600	11 644	5 600	75 763

därav i bostäder som beräknas produceras

år	0 år	1-5 år	6-9 år	10-12 år	13-15 år	16-18 år	19-24 år	25-44 år	45-64 år	65-79 år	80- år	Summa
2025	11	35	14	7	7	11	148	341	56	12	1	642
2026	17	56	22	12	10	13	154	447	92	20	2	846
2027	34	114	45	24	21	25	189	756	197	43	4	1 452
2028	61	206	82	44	40	43	240	1 222	363	92	47	2 442
2029	88	303	121	65	57	59	276	1 634	533	155	108	3 401
2030	116	417	168	89	77	78	319	2 093	745	249	175	4 527
2031	135	508	208	109	93	90	334	2 373	917	332	222	5 321
2032	153	603	253	132	110	104	359	2 681	1 096	385	231	6 107
2033	166	681	297	153	127	117	375	2 914	1 261	436	241	6 767
2034	175	742	338	174	142	127	385	3 079	1 412	488	251	7 311

Stadsdelar som ingår i Kungsholmen stadsdelsområde är: Kungsholm, Östra S:t Göran, Marieberg, Stadshagen, Kristineberg, Fredhäll, Lilla Essingen, Stora Essingen

## Kungsholm

Folkmängd 31 december

år	0 år	1-5 år	6-9 år	10-12 år	13-15 år	16-18 år	19-24 år	25-44 år	45-64 år	65-79 år	80- år	Summa
2024	189	754	486	383	398	453	977	6 018	5 324	3 365	1 382	19 729
2025	187	736	480	374	402	416	977	6 063	5 261	3 319	1 452	19 668
2026	200	712	471	383	382	445	938	6 092	5 146	3 312	1 531	19 612
2027	203	700	474	360	393	431	949	6 091	5 057	3 282	1 617	19 557
2028	203	692	471	357	384	431	946	6 090	4 945	3 293	1 666	19 478
2029	209	697	471	344	392	414	965	6 133	4 836	3 329	1 722	19 511
2030	214	708	456	347	373	425	972	6 149	4 729	3 377	1 757	19 507
2031	217	717	439	352	371	418	968	6 146	4 676	3 387	1 793	19 484
2032	219	723	434	351	359	423	963	6 135	4 635	3 411	1 808	19 461
2033	222	728	430	342	359	405	966	6 105	4 644	3 392	1 837	19 431
2034	217	728	428	323	362	400	947	6 029	4 632	3 400	1 846	19 312

därav i bostäder som beräknas produceras

år	0 år	1-5 år	6-9 år	10-12 år	13-15 år	16-18 år	19-24 år	25-44 år	45-64 år	65-79 år	80- år	Summa
2025	0	1	0	0	0	0	1	10	2	0	0	15
2026	0	1	0	0	0	0	1	11	2	0	0	16
2027	0	1	0	0	0	0	1	11	3	1	0	17
2028	1	1	0	0	0	0	1	10	3	1	0	17
2029	4	12	4	2	2	2	9	71	22	5	0	135
2030	8	23	8	4	4	4	14	119	41	10	1	235
2031	11	35	12	6	6	6	18	166	60	16	1	338
2032	14	48	17	8	7	7	22	211	82	22	2	441
2033	16	60	22	11	9	9	25	249	102	29	3	534
2034	16	63	24	12	10	9	21	240	109	33	3	540

## Östra S:t Göran

Folkmängd 31 december

år	0 år	1-5 år	6-9 år	10-12 år	13-15 år	16-18 år	19-24 år	25-44 år	45-64 år	65-79 år	80- år	Summa
2024	249	714	366	257	318	282	845	6 691	3 902	2 132	879	16 635
2025	215	737	366	255	294	314	839	6 610	3 903	2 170	936	16 640
2026	221	716	390	261	269	335	857	6 556	3 933	2 211	986	16 737
2027	218	685	411	258	265	337	865	6 465	3 945	2 262	1 036	16 747
2028	213	672	399	270	262	315	892	6 381	3 964	2 270	1 091	16 730
2029	212	651	402	272	266	294	896	6 309	3 937	2 355	1 109	16 703
2030	210	630	393	277	263	288	898	6 232	3 907	2 418	1 138	16 654
2031	207	618	366	283	270	286	888	6 133	3 889	2 472	1 174	16 585
2032	205	604	355	280	269	287	873	6 047	3 878	2 531	1 184	16 512
2033	203	592	342	271	270	284	862	5 953	3 883	2 554	1 226	16 441
2034	198	584	329	253	274	288	850	5 865	3 895	2 584	1 247	16 366

därav i bostäder som beräknas produceras

år	0 år	1-5 år	6-9 år	10-12 år	13-15 år	16-18 år	19-24 år	25-44 år	45-64 år	65-79 år	80- år	Summa
2025	0	0	0	0	0	0	0	0	0	0	0	0
2026	3	8	3	1	1	2	6	43	14	3	0	83
2027	3	9	3	2	1	1	5	43	15	4	0	87
2028	3	10	4	2	2	1	4	41	17	5	0	89
2029	3	11	4	2	2	1	3	40	18	5	1	90
2030	2	11	4	2	2	1	3	38	19	6	1	90
2031	2	11	5	2	2	2	3	36	20	6	1	90
2032	2	11	5	2	2	2	3	35	21	7	1	90
2033	2	10	6	3	2	2	3	33	21	8	1	89
2034	2	9	6	3	2	2	3	32	22	8	1	90

## Marieberg

Folkmängd 31 december

år	0 år	1-5 år	6-9 år	10-12 år	13-15 år	16-18 år	19-24 år	25-44 år	45-64 år	65-79 år	80- år	Summa
2024	38	155	81	71	76	90	157	947	749	595	312	3 271
2025	37	154	82	68	77	84	156	949	765	578	321	3 271
2026	39	146	86	69	73	82	158	957	759	575	330	3 274
2027	39	146	85	65	76	80	156	966	756	572	334	3 276
2028	38	143	88	64	75	81	155	966	767	559	337	3 275
2029	39	142	90	62	76	78	156	963	774	557	337	3 273
2030	39	142	85	64	71	80	155	963	772	554	342	3 268
2031	39	141	84	65	71	79	153	959	768	556	345	3 261
2032	39	141	81	67	68	80	151	955	760	568	344	3 253
2033	39	140	80	64	69	76	153	951	759	567	347	3 246
2034	39	140	79	63	70	75	150	942	768	570	343	3 239

därav i bostäder som beräknas produceras

år	0 år	1-5 år	6-9 år	10-12 år	13-15 år	16-18 år	19-24 år	25-44 år	45-64 år	65-79 år	80- år	Summa
2025	0	0	0	0	0	0	0	0	0	0	0	0
2026	0	0	0	0	0	0	0	0	0	0	0	0
2027	0	0	0	0	0	0	0	0	0	0	0	0
2028	0	0	0	0	0	0	0	0	0	0	0	0
2029	0	0	0	0	0	0	0	0	0	0	0	0
2030	0	0	0	0	0	0	0	0	0	0	0	0
2031	0	0	0	0	0	0	0	0	0	0	0	0
2032	0	0	0	0	0	0	0	0	0	0	0	0
2033	0	0	0	0	0	0	0	0	0	0	0	0
2034	0	0	0	0	0	0	0	0	0	0	0	0

## Stadshagen

Folkmängd 31 december

år	0 år	1-5 år	6-9 år	10-12 år	13-15 år	16-18 år	19-24 år	25-44 år	45-64 år	65-79 år	80- år	Summa
2024	128	539	363	314	244	211	410	3 339	2 265	822	209	8 844
2025	135	525	354	312	264	240	603	3 484	2 407	872	233	9 429
2026	133	513	345	286	281	262	626	3 398	2 502	920	261	9 529
2027	140	529	347	275	314	276	677	3 569	2 619	983	290	10 019
2028	150	563	356	265	315	296	717	3 710	2 747	1 062	311	10 492
2029	158	589	358	272	301	314	740	3 800	2 844	1 128	341	10 844
2030	165	622	364	262	290	342	758	3 902	2 942	1 194	364	11 205
2031	172	651	366	274	282	339	777	3 974	3 018	1 275	393	11 520
2032	178	679	379	271	287	326	794	4 051	3 100	1 345	420	11 830
2033	183	703	391	274	278	316	808	4 102	3 185	1 403	444	12 087
2034	184	722	403	269	285	307	802	4 122	3 247	1 478	468	12 287

därav i bostäder som beräknas produceras

år	0 år	1-5 år	6-9 år	10-12 år	13-15 år	16-18 år	19-24 år	25-44 år	45-64 år	65-79 år	80- år	Summa
2025	9	27	10	5	4	9	144	308	43	9	1	569
2026	12	38	14	7	6	9	142	355	60	13	1	657
2027	26	84	32	17	15	18	170	606	143	30	3	1 144
2028	41	136	52	28	24	27	191	844	233	51	5	1 632
2029	52	182	71	37	32	34	201	1 011	311	69	7	2 006
2030	61	229	92	48	41	42	214	1 179	396	90	9	2 400
2031	69	272	113	59	49	48	224	1 323	479	113	11	2 760
2032	77	313	136	70	58	55	235	1 459	564	137	14	3 117
2033	82	346	157	81	66	61	243	1 563	643	161	17	3 420
2034	86	371	177	91	74	67	247	1 635	714	185	21	3 668

## Kristineberg

Folkmängd 31 december

år	0 år	1-5 år	6-9 år	10-12 år	13-15 år	16-18 år	19-24 år	25-44 år	45-64 år	65-79 år	80- år	Summa
2024	86	429	273	219	190	164	376	3 153	1 827	883	215	7 815
2025	110	388	272	210	205	175	367	3 080	1 878	901	251	7 838
2026	111	377	254	216	211	187	379	3 001	1 937	927	277	7 876
2027	108	360	256	195	212	197	394	2 941	1 967	965	301	7 897
2028	108	363	250	190	208	211	410	2 938	2 001	1 006	330	8 014
2029	111	363	245	183	215	217	423	2 950	2 049	1 039	355	8 150
2030	117	382	236	185	200	224	449	2 993	2 114	1 114	378	8 393
2031	121	394	227	191	195	222	456	3 011	2 176	1 159	412	8 564
2032	127	415	232	183	190	229	467	3 065	2 228	1 193	448	8 777
2033	132	433	232	181	190	214	478	3 098	2 272	1 240	466	8 936
2034	134	453	240	170	196	209	475	3 124	2 324	1 277	489	9 090

därav i bostäder som beräknas produceras

år	0 år	1-5 år	6-9 år	10-12 år	13-15 år	16-18 år	19-24 år	25-44 år	45-64 år	65-79 år	80- år	Summa
2025	0	1	0	0	0	0	1	7	2	0	0	13
2026	1	4	1	1	1	1	3	20	7	2	0	39
2027	2	6	2	1	1	1	3	26	9	2	0	53
2028	5	17	7	4	4	4	12	91	29	5	0	177
2029	9	31	13	8	7	7	20	165	55	9	1	324
2030	16	54	23	13	11	12	33	278	106	38	6	588
2031	21	74	31	17	15	14	38	353	149	68	13	792
2032	28	102	42	22	19	19	49	463	196	81	16	1 038
2033	34	127	52	27	23	22	55	541	237	93	19	1 230
2034	38	150	63	33	27	25	61	614	280	106	23	1 419

## Fredhäll

Folkmängd 31 december

år	0 år	1-5 år	6-9 år	10-12 år	13-15 år	16-18 år	19-24 år	25-44 år	45-64 år	65-79 år	80- år	Summa
2024	57	178	85	53	59	61	272	2 449	1 160	646	297	5 317
2025	55	174	91	58	53	70	278	2 387	1 154	672	311	5 304
2026	56	175	90	62	50	66	282	2 332	1 159	694	325	5 292
2027	55	167	92	64	55	67	282	2 286	1 157	706	348	5 278
2028	53	164	92	63	59	62	285	2 235	1 166	728	349	5 256
2029	52	156	93	65	63	60	283	2 193	1 157	751	359	5 231
2030	51	151	92	60	63	62	283	2 147	1 146	784	360	5 198
2031	50	147	86	64	61	65	278	2 098	1 130	808	373	5 159
2032	49	142	84	61	61	67	274	2 050	1 134	821	376	5 119
2033	48	138	79	62	57	67	272	2 005	1 134	834	382	5 078
2034	46	135	76	57	59	65	269	1 961	1 145	829	393	5 037

därav i bostäder som beräknas produceras

år	0 år	1-5 år	6-9 år	10-12 år	13-15 år	16-18 år	19-24 år	25-44 år	45-64 år	65-79 år	80- år	Summa
2025	0	0	0	0	0	0	0	0	0	0	0	0
2026	0	0	0	0	0	0	0	0	0	0	0	0
2027	0	0	0	0	0	0	0	0	0	0	0	0
2028	0	0	0	0	0	0	0	0	0	0	0	0
2029	0	0	0	0	0	0	0	0	0	0	0	0
2030	0	0	0	0	0	0	0	0	0	0	0	0
2031	0	0	0	0	0	0	0	0	0	0	0	0
2032	0	0	0	0	0	0	0	0	0	0	0	0
2033	0	0	0	0	0	0	0	0	0	0	0	0
2034	0	0	0	0	0	0	0	0	0	0	0	0

## Lilla Essingen

Folkmängd 31 december

år	0 år	1-5 år	6-9 år	10-12 år	13-15 år	16-18 år	19-24 år	25-44 år	45-64 år	65-79 år	80- år	Summa
2024	57	208	118	84	90	100	211	2 002	1 150	629	161	4 810
2025	57	204	122	86	83	104	238	1 967	1 163	638	185	4 849
2026	57	192	121	83	81	103	263	1 917	1 183	633	210	4 844
2027	58	187	124	84	87	100	280	1 937	1 203	639	232	4 931
2028	65	207	130	95	94	98	309	2 073	1 257	672	291	5 291
2029	73	228	135	96	94	101	322	2 164	1 287	729	362	5 591
2030	79	250	140	99	97	107	327	2 232	1 331	782	434	5 880
2031	78	257	136	100	101	107	311	2 189	1 341	824	476	5 920
2032	76	259	136	99	98	103	308	2 146	1 347	840	489	5 901
2033	74	257	136	96	97	102	302	2 105	1 352	849	504	5 874
2034	71	253	137	93	97	103	293	2 059	1 363	849	523	5 841

därav i bostäder som beräknas produceras

år	0 år	1-5 år	6-9 år	10-12 år	13-15 år	16-18 år	19-24 år	25-44 år	45-64 år	65-79 år	80- år	Summa
2025	1	6	3	2	2	2	2	16	8	2	0	45
2026	1	6	4	2	2	2	2	15	10	2	0	45
2027	3	14	7	4	4	4	9	64	26	5	0	141
2028	12	42	19	11	10	11	32	228	80	31	42	517
2029	21	67	29	16	14	15	42	340	126	66	100	836
2030	28	95	39	21	19	18	51	443	174	103	158	1 149
2031	27	105	43	23	20	18	43	432	189	124	195	1 221
2032	25	111	48	25	21	19	39	418	201	129	197	1 234
2033	24	112	51	27	22	19	36	402	212	134	199	1 238
2034	22	110	54	29	23	19	34	385	221	138	201	1 238

## Stora Essingen

Folkmängd 31 december

år	0 år	1-5 år	6-9 år	10-12 år	13-15 år	16-18 år	19-24 år	25-44 år	45-64 år	65-79 år	80- år	Summa
2024	46	193	170	165	194	160	275	1 346	1 221	550	191	4 511
2025	41	179	159	159	164	179	267	1 346	1 238	547	212	4 490
2026	42	167	143	146	163	185	253	1 361	1 254	548	215	4 477
2027	42	167	135	125	154	181	259	1 365	1 255	540	240	4 463
2028	42	166	130	113	149	158	271	1 368	1 244	548	252	4 439
2029	42	165	122	103	138	155	271	1 364	1 220	574	260	4 414
2030	44	169	118	102	121	150	277	1 383	1 209	597	267	4 437
2031	46	174	118	100	112	146	269	1 402	1 207	612	271	4 458
2032	48	180	121	94	105	138	271	1 423	1 204	627	281	4 491
2033	51	187	123	90	104	125	269	1 438	1 213	641	287	4 526
2034	53	197	125	90	104	117	263	1 467	1 226	659	291	4 593

därav i bostäder som beräknas produceras

år	0 år	1-5 år	6-9 år	10-12 år	13-15 år	16-18 år	19-24 år	25-44 år	45-64 år	65-79 år	80- år	Summa
2025	0	0	0	0	0	0	0	0	0	0	0	0
2026	0	0	0	0	0	0	1	4	0	0	0	5
2027	0	0	0	0	0	0	1	7	1	0	0	10
2028	0	0	0	0	0	0	1	8	1	0	0	10
2029	0	0	0	0	0	0	1	8	1	0	0	10
2030	2	5	2	1	1	1	5	36	10	2	0	64
2031	4	11	4	2	2	2	8	63	20	5	0	120
2032	6	19	6	3	3	3	11	95	32	8	1	187
2033	8	27	9	5	4	4	14	126	46	12	1	256
2034	11	38	14	7	6	6	18	172	66	18	2	357

## Norra innerstaden SDO

Folkmängd 31 december

år	0 år	1-5 år	6-9 år	10-12 år	13-15 år	16-18 år	19-24 år	25-44 år	45-64 år	65-79 år	80- år	Summa
2024	1 946	7 291	4 604	3 450	3 508	3 663	11 958	53 923	34 877	21 290	8 776	155 286
2025	1 969	7 194	4 572	3 384	3 507	3 663	12 073	53 746	35 021	21 045	9 472	155 646
2026	1 869	7 146	4 384	3 396	3 406	3 719	12 262	53 309	35 132	20 978	10 033	155 634
2027	1 848	6 883	4 478	3 272	3 414	3 666	12 343	53 051	35 109	20 934	10 591	155 588
2028	1 826	6 811	4 374	3 207	3 350	3 657	12 556	52 860	34 994	21 039	11 004	155 678
2029	1 848	6 754	4 276	3 109	3 367	3 578	12 868	53 025	34 776	21 349	11 410	156 360
2030	1 867	6 704	4 224	3 086	3 263	3 595	13 038	53 039	34 727	21 616	11 719	156 878
2031	1 891	6 698	4 089	3 152	3 213	3 553	13 151	53 275	34 778	21 897	11 933	157 630
2032	1 913	6 718	4 064	3 053	3 120	3 564	13 210	53 327	34 787	22 180	12 193	158 129
2033	1 936	6 757	4 027	2 995	3 093	3 469	13 169	53 233	34 972	22 405	12 419	158 475
2034	1 928	6 832	3 988	2 862	3 142	3 416	13 071	53 149	35 292	22 590	12 585	158 854

därav i bostäder som beräknas produceras

år	0 år	1-5 år	6-9 år	10-12 år	13-15 år	16-18 år	19-24 år	25-44 år	45-64 år	65-79 år	80- år	Summa
2025	15	44	15	8	8	10	63	284	77	18	2	545
2026	19	57	20	10	9	10	66	332	97	24	2	647
2027	20	70	25	13	11	12	88	391	115	29	3	778
2028	27	104	39	20	17	20	183	640	169	42	4	1 264
2029	52	183	70	36	31	38	357	1 213	308	90	44	2 423
2030	78	269	104	53	45	55	529	1 782	454	144	84	3 596
2031	115	404	159	81	69	80	717	2 584	689	201	90	5 189
2032	146	531	212	108	91	101	843	3 222	919	276	101	6 549
2033	172	651	266	135	113	119	909	3 721	1 145	365	140	7 736
2034	199	781	327	167	138	141	962	4 236	1 400	462	180	8 993

Stadsdelar som ingår i Norra Innerstaden stadsdelsområde är: Klara, Jakob, Södra Johannes, Norra Johannes, Södra Adolf Fredrik, Norra Adolf Fredrik, Gustav Vasa, Östra Matteus, Västra Matteus, Engelbrekts k:a, Tekniska Högskolan, Universitetet, Hjorthagen-Värtahamnen, Hedvig Eleonora, Oscars k:a, Djurgården, Gärdet

## Klara

Folkmängd 31 december

år	0 år	1-5 år	6-9 år	10-12 år	13-15 år	16-18 år	19-24 år	25-44 år	45-64 år	65-79 år	80- år	Summa
2024	15	46	36	40	49	49	86	512	589	297	113	1 832
2025	14	48	39	32	47	51	88	516	574	290	118	1 817
2026	15	55	39	28	42	50	99	504	565	287	123	1 806
2027	15	58	37	27	39	49	105	503	542	291	127	1 795
2028	16	63	35	28	33	48	108	504	513	303	131	1 782
2029	16	65	35	31	30	44	109	507	492	303	136	1 768
2030	17	65	37	28	30	42	109	505	476	309	135	1 753
2031	17	66	38	29	31	37	109	503	469	306	133	1 737
2032	17	66	40	27	32	35	106	500	455	310	133	1 720
2033	17	66	40	27	30	35	104	496	443	317	129	1 704
2034	17	66	40	27	31	35	99	492	438	316	127	1 689

därav i bostäder som beräknas produceras

år	0 år	1-5 år	6-9 år	10-12 år	13-15 år	16-18 år	19-24 år	25-44 år	45-64 år	65-79 år	80- år	Summa
2025	0	0	0	0	0	0	0	0	0	0	0	0
2026	0	0	0	0	0	0	0	0	0	0	0	0
2027	0	0	0	0	0	0	0	0	0	0	0	0
2028	0	0	0	0	0	0	0	0	0	0	0	0
2029	0	0	0	0	0	0	0	0	0	0	0	0
2030	0	0	0	0	0	0	0	0	0	0	0	0
2031	0	0	0	0	0	0	0	0	0	0	0	0
2032	0	0	0	0	0	0	0	0	0	0	0	0
2033	0	0	0	0	0	0	0	0	0	0	0	0
2034	0	0	0	0	0	0	0	0	0	0	0	0

## Jakob

Folkmängd 31 december

år	0 år	1-5 år	6-9 år	10-12 år	13-15 år	16-18 år	19-24 år	25-44 år	45-64 år	65-79 år	80- år	Summa
2024	0	5	5	7	1	2	12	95	92	28	4	251
2025	2	5	4	6	3	2	13	92	90	28	5	249
2026	2	5	5	3	5	2	22	111	90	30	5	282
2027	2	6	5	3	6	3	21	110	87	31	7	280
2028	2	6	4	3	5	4	20	109	84	31	10	279
2029	2	7	4	3	3	5	20	107	80	34	10	277
2030	2	7	4	3	3	6	20	106	74	39	10	275
2031	2	7	4	3	3	5	20	105	73	40	11	272
2032	2	7	4	3	3	4	21	103	70	42	11	270
2033	2	7	4	3	3	4	20	102	68	42	12	267
2034	2	7	4	3	3	4	20	101	68	39	13	265

därav i bostäder som beräknas produceras

år	0 år	1-5 år	6-9 år	10-12 år	13-15 år	16-18 år	19-24 år	25-44 år	45-64 år	65-79 år	80- år	Summa
2025	0	0	0	0	0	0	0	0	0	0	0	0
2026	0	1	0	0	0	0	8	22	2	0	0	35
2027	0	1	0	0	0	0	7	23	3	1	0	35
2028	0	1	0	0	0	0	6	24	3	1	0	36
2029	0	1	0	0	0	0	6	25	3	1	0	37
2030	0	1	0	0	0	0	5	25	4	1	0	37
2031	0	1	0	0	0	0	5	25	4	1	0	37
2032	0	1	0	0	0	0	5	25	4	1	0	37
2033	0	1	0	0	0	0	5	24	5	1	0	37
2034	0	1	0	0	0	0	5	24	5	2	0	37

## Södra Johannes

Folkmängd 31 december

år	0 år	1-5 år	6-9 år	10-12 år	13-15 år	16-18 år	19-24 år	25-44 år	45-64 år	65-79 år	80- år	Summa
2024	21	106	57	49	47	43	117	653	518	354	122	2 087
2025	22	90	67	46	45	43	114	656	516	348	131	2 079
2026	22	91	56	49	40	46	113	662	507	346	140	2 073
2027	22	82	60	40	48	50	112	658	509	340	147	2 066
2028	21	79	58	43	45	48	113	653	498	346	152	2 057
2029	22	78	51	42	48	44	116	649	479	359	158	2 047
2030	22	78	52	39	41	49	118	642	478	361	159	2 036
2031	21	76	48	39	43	47	116	635	471	358	168	2 022
2032	21	75	46	36	41	49	114	628	465	355	177	2 008
2033	21	74	45	36	39	44	118	620	460	353	185	1 994
2034	21	74	44	33	39	45	114	611	459	355	186	1 980

därav i bostäder som beräknas produceras

år	0 år	1-5 år	6-9 år	10-12 år	13-15 år	16-18 år	19-24 år	25-44 år	45-64 år	65-79 år	80- år	Summa
2025	0	0	0	0	0	0	0	0	0	0	0	0
2026	0	0	0	0	0	0	0	0	0	0	0	0
2027	0	0	0	0	0	0	0	0	0	0	0	0
2028	0	0	0	0	0	0	0	0	0	0	0	0
2029	0	0	0	0	0	0	0	0	0	0	0	0
2030	0	0	0	0	0	0	0	0	0	0	0	0
2031	0	0	0	0	0	0	0	0	0	0	0	0
2032	0	0	0	0	0	0	0	0	0	0	0	0
2033	0	0	0	0	0	0	0	0	0	0	0	0
2034	0	0	0	0	0	0	0	0	0	0	0	0

## Norra Johannes

Folkmängd 31 december

år	0 år	1-5 år	6-9 år	10-12 år	13-15 år	16-18 år	19-24 år	25-44 år	45-64 år	65-79 år	80- år	Summa
2024	133	463	311	229	244	239	563	3 799	2 346	1 293	521	10 141
2025	127	456	297	234	227	244	566	3 774	2 344	1 272	565	10 106
2026	120	455	271	220	232	251	577	3 726	2 352	1 285	589	10 079
2027	121	436	267	216	228	252	584	3 711	2 364	1 272	621	10 071
2028	120	426	258	210	230	238	595	3 674	2 352	1 269	657	10 029
2029	120	416	255	199	218	242	603	3 630	2 343	1 287	671	9 983
2030	120	410	254	182	214	238	605	3 593	2 326	1 314	669	9 925
2031	119	404	242	182	209	239	596	3 553	2 326	1 320	684	9 873
2032	118	399	237	176	200	229	599	3 511	2 313	1 336	699	9 818
2033	118	395	231	178	185	224	592	3 464	2 309	1 356	699	9 750
2034	115	391	226	167	184	219	579	3 412	2 316	1 357	712	9 679

därav i bostäder som beräknas produceras

år	0 år	1-5 år	6-9 år	10-12 år	13-15 år	16-18 år	19-24 år	25-44 år	45-64 år	65-79 år	80- år	Summa
2025	0	0	0	0	0	0	0	0	0	0	0	0
2026	0	0	0	0	0	0	0	0	0	0	0	0
2027	1	2	1	0	0	0	2	11	3	1	0	21
2028	1	2	1	0	0	0	1	11	4	1	0	22
2029	1	3	1	0	0	0	1	11	4	1	0	23
2030	1	3	1	0	0	0	1	10	5	1	0	23
2031	1	4	2	1	1	1	2	19	8	2	0	40
2032	2	6	3	1	1	1	3	27	11	2	0	57
2033	2	6	3	2	1	1	3	27	12	3	0	58
2034	2	6	3	2	1	1	2	26	12	3	0	59

## Södra Adolf Fredrik

Folkmängd 31 december

år	0 år	1-5 år	6-9 år	10-12 år	13-15 år	16-18 år	19-24 år	25-44 år	45-64 år	65-79 år	80- år	Summa
2024	37	161	110	84	88	117	312	1 430	1 205	612	173	4 329
2025	47	161	105	89	95	99	298	1 446	1 201	622	179	4 343
2026	47	171	98	88	87	101	296	1 439	1 184	622	194	4 328
2027	48	168	106	84	90	97	293	1 429	1 159	624	214	4 312
2028	49	172	104	78	94	102	284	1 418	1 127	636	228	4 292
2029	50	173	104	76	93	97	286	1 410	1 102	641	239	4 270
2030	50	174	106	74	89	99	282	1 393	1 074	650	254	4 244
2031	50	173	102	77	83	102	278	1 377	1 049	660	262	4 213
2032	50	171	102	76	80	101	276	1 364	1 024	666	271	4 182
2033	50	170	102	77	78	96	274	1 349	1 019	656	281	4 152
2034	49	169	101	72	80	90	275	1 332	1 006	658	289	4 122

därav i bostäder som beräknas produceras

år	0 år	1-5 år	6-9 år	10-12 år	13-15 år	16-18 år	19-24 år	25-44 år	45-64 år	65-79 år	80- år	Summa
2025	1	3	1	1	1	1	3	19	6	1	0	36
2026	1	4	1	1	1	1	2	19	7	2	0	38
2027	1	5	2	1	1	1	2	18	7	2	0	39
2028	1	5	2	1	1	1	1	17	8	2	0	39
2029	1	5	2	1	1	1	1	16	8	3	0	39
2030	1	5	2	1	1	1	1	16	9	3	0	39
2031	1	5	2	1	1	1	1	15	9	3	0	39
2032	1	4	2	1	1	1	1	15	9	3	0	39
2033	1	4	2	1	1	1	1	14	10	4	1	39
2034	1	4	2	1	1	1	1	14	10	4	1	39

## Norra Adolf Fredrik

Folkmängd 31 december

år	0 år	1-5 år	6-9 år	10-12 år	13-15 år	16-18 år	19-24 år	25-44 år	45-64 år	65-79 år	80- år	Summa
2024	78	231	115	87	115	119	267	1 569	1 111	509	190	4 391
2025	73	237	124	82	114	114	271	1 545	1 104	527	198	4 391
2026	69	241	125	87	101	122	274	1 518	1 125	513	218	4 393
2027	68	238	129	84	94	122	280	1 504	1 133	507	233	4 393
2028	67	234	131	87	89	121	278	1 495	1 134	513	239	4 387
2029	67	232	126	89	93	110	284	1 479	1 116	533	250	4 379
2030	67	225	129	90	90	104	287	1 464	1 111	535	263	4 365
2031	66	220	127	92	91	100	283	1 450	1 102	554	262	4 346
2032	66	216	125	89	93	102	276	1 429	1 092	575	263	4 327
2033	66	213	123	87	93	99	273	1 412	1 089	585	267	4 307
2034	65	211	119	86	94	99	266	1 395	1 088	596	267	4 287

därav i bostäder som beräknas produceras

år	0 år	1-5 år	6-9 år	10-12 år	13-15 år	16-18 år	19-24 år	25-44 år	45-64 år	65-79 år	80- år	Summa
2025	0	0	0	0	0	0	0	0	0	0	0	0
2026	0	0	0	0	0	0	0	0	0	0	0	0
2027	0	0	0	0	0	0	0	0	0	0	0	0
2028	0	0	0	0	0	0	0	0	0	0	0	0
2029	0	0	0	0	0	0	0	0	0	0	0	0
2030	0	0	0	0	0	0	0	0	0	0	0	0
2031	0	0	0	0	0	0	0	0	0	0	0	0
2032	0	0	0	0	0	0	0	0	0	0	0	0
2033	0	0	0	0	0	0	0	0	0	0	0	0
2034	0	0	0	0	0	0	0	0	0	0	0	0

## Gustav Vasa

Folkmängd 31 december

år	0 år	1-5 år	6-9 år	10-12 år	13-15 år	16-18 år	19-24 år	25-44 år	45-64 år	65-79 år	80- år	Summa
2024	207	665	437	366	383	427	877	4 942	3 797	2 136	804	15 041
2025	206	677	429	343	378	413	905	4 918	3 812	2 106	863	15 051
2026	195	698	393	341	362	408	928	4 910	3 809	2 084	920	15 049
2027	195	681	409	316	366	399	929	4 905	3 804	2 083	957	15 043
2028	194	685	398	308	347	394	934	4 899	3 772	2 081	993	15 005
2029	196	688	390	290	345	382	943	4 896	3 735	2 106	1 030	15 001
2030	197	683	399	282	324	386	936	4 882	3 716	2 128	1 051	14 983
2031	199	682	392	291	318	371	932	4 889	3 691	2 166	1 074	15 004
2032	202	685	396	284	303	369	928	4 894	3 684	2 184	1 097	15 025
2033	205	691	399	285	296	352	922	4 891	3 693	2 204	1 115	15 052
2034	204	699	396	277	303	345	906	4 883	3 715	2 225	1 122	15 076

därav i bostäder som beräknas produceras

år	0 år	1-5 år	6-9 år	10-12 år	13-15 år	16-18 år	19-24 år	25-44 år	45-64 år	65-79 år	80- år	Summa
2025	2	4	2	1	1	1	4	25	8	2	0	49
2026	2	8	3	2	1	1	5	39	13	3	0	77
2027	3	11	4	2	2	2	6	53	19	4	0	106
2028	3	13	5	3	2	2	6	59	23	5	0	122
2029	5	19	8	4	4	4	9	86	33	6	1	180
2030	6	25	11	6	5	5	12	114	45	8	1	239
2031	9	36	16	9	8	7	19	170	66	13	1	354
2032	13	48	22	12	10	10	24	224	90	17	2	471
2033	16	61	28	15	13	12	29	277	114	23	2	591
2034	19	75	34	19	16	14	34	329	141	29	3	712

## Östra Matteus

Folkmängd 31 december

år	0 år	1-5 år	6-9 år	10-12 år	13-15 år	16-18 år	19-24 år	25-44 år	45-64 år	65-79 år	80- år	Summa
2024	226	700	390	292	321	334	730	4 813	3 278	1 794	592	13 470
2025	224	707	371	282	318	331	750	4 789	3 291	1 759	645	13 468
2026	208	714	361	272	300	338	774	4 771	3 282	1 771	680	13 471
2027	205	685	374	269	288	329	793	4 760	3 267	1 778	719	13 467
2028	201	675	368	258	280	326	803	4 738	3 252	1 787	753	13 442
2029	202	664	370	254	273	312	859	4 812	3 224	1 830	812	13 612
2030	203	656	372	249	271	307	909	4 892	3 196	1 891	865	13 810
2031	204	649	359	259	263	302	957	4 943	3 189	1 932	884	13 941
2032	203	641	355	254	257	296	977	4 947	3 171	1 958	910	13 967
2033	202	634	346	252	252	291	957	4 896	3 171	1 972	931	13 903
2034	197	628	338	239	257	282	943	4 834	3 201	1 973	942	13 834

därav i bostäder som beräknas produceras

år	0 år	1-5 år	6-9 år	10-12 år	13-15 år	16-18 år	19-24 år	25-44 år	45-64 år	65-79 år	80- år	Summa
2025	0	0	0	0	0	0	0	0	0	0	0	0
2026	0	0	0	0	0	0	0	0	0	0	0	0
2027	0	0	0	0	0	0	0	0	0	0	0	0
2028	0	0	0	0	0	0	0	0	0	0	0	0
2029	2	6	2	1	1	2	42	82	10	17	37	203
2030	4	14	5	2	2	5	99	190	21	35	73	450
2031	7	22	8	4	3	7	153	299	32	38	74	647
2032	7	26	9	4	4	7	182	353	35	39	75	742
2033	7	27	10	5	4	7	177	356	37	40	75	743
2034	6	27	11	5	4	6	172	357	39	40	76	744

## Västra Matteus

Folkmängd 31 december

år	0 år	1-5 år	6-9 år	10-12 år	13-15 år	16-18 år	19-24 år	25-44 år	45-64 år	65-79 år	80- år	Summa
2024	355	1 154	578	413	384	414	1 344	8 715	4 217	2 239	744	20 557
2025	385	1 176	588	415	405	425	1 401	8 734	4 360	2 251	815	20 954
2026	354	1 184	597	412	404	426	1 415	8 607	4 449	2 280	873	21 000
2027	345	1 141	615	400	421	429	1 423	8 479	4 530	2 314	932	21 028
2028	334	1 120	603	398	417	439	1 433	8 340	4 622	2 326	986	21 018
2029	335	1 093	607	405	416	438	1 454	8 279	4 679	2 412	1 023	21 140
2030	339	1 087	607	405	408	453	1 475	8 270	4 779	2 452	1 074	21 350
2031	345	1 087	593	423	409	455	1 490	8 283	4 898	2 504	1 107	21 593
2032	348	1 089	592	416	412	453	1 487	8 248	4 958	2 599	1 145	21 748
2033	351	1 097	582	416	411	444	1 491	8 204	5 047	2 673	1 188	21 904
2034	350	1 113	577	398	424	442	1 488	8 185	5 159	2 742	1 215	22 094

därav i bostäder som beräknas produceras

år	0 år	1-5 år	6-9 år	10-12 år	13-15 år	16-18 år	19-24 år	25-44 år	45-64 år	65-79 år	80- år	Summa
2025	11	33	12	6	6	7	26	187	59	14	1	362
2026	13	39	14	7	6	6	20	185	66	17	2	375
2027	12	45	15	8	7	6	17	180	73	20	2	384
2028	11	48	17	8	7	6	15	173	78	23	2	388
2029	15	62	24	12	10	9	24	241	106	31	3	538
2030	24	87	35	17	14	14	40	366	155	45	5	801
2031	34	120	48	24	20	20	56	516	217	63	7	1 124
2032	40	146	60	29	24	23	62	601	271	95	12	1 364
2033	44	172	71	35	29	26	67	682	326	129	19	1 602
2034	50	200	84	42	34	31	76	780	389	166	27	1 881

## Engelbrekts k:a

Folkmängd 31 december

år	0 år	1-5 år	6-9 år	10-12 år	13-15 år	16-18 år	19-24 år	25-44 år	45-64 år	65-79 år	80- år	Summa
2024	169	616	417	312	339	363	706	3 396	3 047	2 004	895	12 264
2025	153	624	400	332	307	382	730	3 369	3 041	1 924	987	12 250
2026	150	619	394	324	302	377	772	3 335	3 051	1 905	1 034	12 261
2027	149	601	403	312	317	357	789	3 334	3 028	1 860	1 103	12 253
2028	149	596	406	296	331	335	816	3 330	2 977	1 884	1 137	12 256
2029	149	594	397	289	326	329	828	3 326	2 949	1 868	1 185	12 237
2030	149	581	394	289	315	339	818	3 294	2 934	1 865	1 211	12 190
2031	148	571	380	297	302	347	802	3 268	2 902	1 881	1 228	12 127
2032	148	562	373	292	294	342	796	3 240	2 882	1 892	1 240	12 061
2033	148	555	369	281	293	333	790	3 202	2 867	1 912	1 246	11 996
2034	145	551	359	270	299	322	781	3 161	2 864	1 926	1 252	11 928

därav i bostäder som beräknas produceras

år	0 år	1-5 år	6-9 år	10-12 år	13-15 år	16-18 år	19-24 år	25-44 år	45-64 år	65-79 år	80- år	Summa
2025	0	0	0	0	0	0	0	0	0	0	0	0
2026	0	1	0	0	0	0	1	8	2	1	0	15
2027	1	2	1	0	0	0	1	8	3	1	0	16
2028	1	6	2	1	1	1	3	22	7	1	0	46
2029	2	7	3	2	1	1	3	29	10	2	0	60
2030	2	8	4	2	1	1	3	28	11	2	0	62
2031	2	8	4	2	2	1	2	27	12	2	0	63
2032	1	8	5	2	2	1	2	27	13	2	0	64
2033	1	8	5	3	2	1	2	26	14	3	0	65
2034	1	7	5	3	2	2	2	25	14	3	0	65

## Tekniska Högskolan

Folkmängd 31 december

år	0 år	1-5 år	6-9 år	10-12 år	13-15 år	16-18 år	19-24 år	25-44 år	45-64 år	65-79 år	80- år	Summa
2024	24	152	117	96	71	99	1 572	2 833	735	371	158	6 228
2025	32	137	115	80	80	87	1 521	2 872	735	392	167	6 218
2026	31	140	93	92	75	74	1 506	2 883	730	409	176	6 210
2027	32	139	90	77	77	67	1 477	2 907	724	424	188	6 202
2028	32	139	88	71	65	74	1 464	2 910	710	442	196	6 191
2029	33	139	83	62	74	70	1 475	2 935	705	458	200	6 235
2030	33	141	82	59	63	72	1 495	2 952	698	470	211	6 276
2031	34	140	80	58	59	62	1 491	2 945	686	482	220	6 258
2032	34	140	80	53	52	68	1 481	2 936	668	497	230	6 239
2033	34	139	78	53	50	60	1 476	2 924	668	499	240	6 221
2034	33	139	78	51	49	57	1 468	2 912	660	502	252	6 202

därav i bostäder som beräknas produceras

år	0 år	1-5 år	6-9 år	10-12 år	13-15 år	16-18 år	19-24 år	25-44 år	45-64 år	65-79 år	80- år	Summa
2025	0	0	0	0	0	0	0	0	0	0	0	0
2026	0	0	0	0	0	0	0	0	0	0	0	0
2027	0	0	0	0	0	0	0	0	0	0	0	0
2028	0	0	0	0	0	0	0	0	0	0	0	0
2029	0	1	0	0	0	1	22	32	1	0	0	57
2030	0	2	1	0	0	1	43	65	1	0	0	114
2031	0	2	1	0	0	1	42	67	1	0	0	114
2032	0	2	1	0	0	1	41	68	1	0	0	114
2033	0	2	1	0	0	1	40	69	1	0	0	114
2034	0	2	1	0	0	1	39	69	1	0	0	114

## Universitetet

Folkmängd 31 december

år	0 år	1-5 år	6-9 år	10-12 år	13-15 år	16-18 år	19-24 år	25-44 år	45-64 år	65-79 år	80- år	Summa
2024	18	91	56	41	37	43	1 394	2 487	299	150	54	4 670
2025	22	88	55	42	35	38	1 408	2 544	306	146	61	4 744
2026	21	90	47	45	33	37	1 386	2 563	307	143	73	4 745
2027	21	81	51	36	40	36	1 365	2 586	310	139	80	4 745
2028	21	80	52	35	40	35	1 385	2 627	310	145	83	4 814
2029	22	82	52	31	43	34	1 422	2 690	306	151	86	4 918
2030	23	84	53	28	36	41	1 475	2 770	311	145	92	5 057
2031	23	85	48	33	35	42	1 522	2 856	301	154	95	5 194
2032	24	86	47	33	32	44	1 542	2 903	301	153	98	5 263
2033	24	86	47	33	29	38	1 555	2 927	297	157	101	5 293
2034	24	86	47	28	33	37	1 547	2 928	295	162	102	5 289

därav i bostäder som beräknas produceras

år	0 år	1-5 år	6-9 år	10-12 år	13-15 år	16-18 år	19-24 år	25-44 år	45-64 år	65-79 år	80- år	Summa
2025	0	1	0	0	0	1	29	41	1	0	0	74
2026	0	1	0	0	0	1	28	43	1	0	0	74
2027	0	1	0	0	0	1	27	44	1	0	0	74
2028	1	2	1	0	0	2	54	84	1	0	0	145
2029	1	4	1	1	0	3	93	146	2	0	0	251
2030	2	6	2	1	1	4	146	228	4	0	0	393
2031	2	8	3	1	1	5	197	313	5	0	0	535
2032	2	9	4	1	1	5	221	361	6	0	0	609
2033	2	9	4	1	1	5	230	386	6	0	0	645
2034	2	9	4	1	1	5	226	390	6	0	0	645

## Hjorthagen-Värtahamnen

Folkmängd 31 december

år	0 år	1-5 år	6-9 år	10-12 år	13-15 år	16-18 år	19-24 år	25-44 år	45-64 år	65-79 år	80- år	Summa
2024	152	759	580	367	238	199	442	3 567	2 077	886	192	9 459
2025	160	679	556	368	293	197	507	3 422	2 169	954	217	9 523
2026	142	619	504	391	305	239	548	3 298	2 264	999	247	9 555
2027	133	566	481	370	329	245	586	3 191	2 343	1 047	283	9 576
2028	131	544	443	361	331	286	615	3 182	2 404	1 103	321	9 721
2029	142	565	410	330	355	301	684	3 324	2 503	1 183	356	10 153
2030	152	585	382	328	343	325	718	3 409	2 598	1 270	379	10 490
2031	170	637	381	324	344	338	777	3 689	2 739	1 348	410	11 157
2032	187	694	391	312	324	360	833	3 929	2 877	1 419	450	11 777
2033	203	756	411	296	328	356	873	4 151	3 012	1 507	516	12 410
2034	211	810	430	286	326	354	886	4 296	3 130	1 588	573	12 890

därav i bostäder som beräknas produceras

år	0 år	1-5 år	6-9 år	10-12 år	13-15 år	16-18 år	19-24 år	25-44 år	45-64 år	65-79 år	80- år	Summa
2025	1	2	1	0	0	0	2	12	4	1	0	24
2026	1	3	1	0	0	0	1	12	4	1	0	24
2027	1	3	1	0	0	0	1	12	5	1	0	25
2028	5	16	6	3	3	3	12	86	29	7	1	171
2029	20	59	21	11	10	11	41	309	103	25	2	611
2030	32	99	35	18	16	17	57	480	170	44	4	971
2031	52	173	63	33	29	30	96	823	296	73	7	1 675
2032	71	246	91	47	41	42	134	1 127	421	105	10	2 334
2033	87	318	122	62	53	53	167	1 404	548	150	40	3 005
2034	98	378	151	77	65	62	178	1 594	661	193	70	3 527

## Hedvig Eleonora

Folkmängd 31 december

år	0 år	1-5 år	6-9 år	10-12 år	13-15 år	16-18 år	19-24 år	25-44 år	45-64 år	65-79 år	80- år	Summa
2024	109	504	314	204	234	276	663	3 287	2 658	1 835	835	10 919
2025	113	491	325	212	219	269	697	3 213	2 637	1 801	918	10 895
2026	110	479	331	219	227	252	718	3 165	2 615	1 808	963	10 887
2027	109	455	348	228	221	260	710	3 144	2 577	1 799	1 015	10 866
2028	107	452	334	239	226	247	722	3 104	2 543	1 814	1 052	10 839
2029	107	436	333	239	230	251	721	3 076	2 497	1 831	1 084	10 805
2030	107	430	320	244	234	245	719	3 028	2 468	1 850	1 102	10 747
2031	105	421	300	247	239	247	706	2 991	2 436	1 876	1 104	10 673
2032	104	412	294	238	237	249	700	2 939	2 417	1 878	1 128	10 597
2033	104	405	283	233	239	249	690	2 894	2 413	1 873	1 139	10 522
2034	101	400	277	215	242	251	679	2 851	2 411	1 859	1 158	10 444

därav i bostäder som beräknas produceras

år	0 år	1-5 år	6-9 år	10-12 år	13-15 år	16-18 år	19-24 år	25-44 år	45-64 år	65-79 år	80- år	Summa
2025	0	0	0	0	0	0	0	0	0	0	0	0
2026	0	1	0	0	0	0	1	5	1	0	0	9
2027	0	1	0	0	0	0	1	5	2	0	0	9
2028	1	2	1	0	0	0	1	10	4	1	0	20
2029	1	3	1	1	1	1	2	16	6	1	0	32
2030	1	4	1	1	1	1	1	15	6	1	0	32
2031	1	4	2	1	1	1	1	15	7	2	0	33
2032	1	4	2	1	1	1	1	14	7	2	0	33
2033	1	4	2	1	1	1	1	14	7	2	0	33
2034	1	4	2	1	1	1	1	13	8	2	0	33

## Oscars k:a

Folkmängd 31 december

år	0 år	1-5 år	6-9 år	10-12 år	13-15 år	16-18 år	19-24 år	25-44 år	45-64 år	65-79 år	80- år	Summa
2024	153	687	472	375	446	415	1 024	3 880	3 802	3 058	1 578	15 890
2025	151	679	479	362	435	433	986	3 932	3 736	2 967	1 682	15 843
2026	149	665	484	360	408	467	979	3 951	3 704	2 855	1 788	15 810
2027	150	646	504	360	386	458	990	3 965	3 653	2 810	1 850	15 772
2028	149	650	492	358	375	451	1 019	3 981	3 623	2 758	1 879	15 734
2029	150	641	481	356	374	428	1 046	3 988	3 549	2 729	1 923	15 665
2030	150	632	468	367	372	413	1 052	3 976	3 507	2 709	1 931	15 576
2031	150	623	448	373	368	401	1 048	3 948	3 487	2 685	1 936	15 466
2032	149	615	444	357	362	401	1 040	3 909	3 460	2 666	1 951	15 354
2033	149	609	435	344	368	397	1 017	3 874	3 458	2 648	1 945	15 244
2034	146	605	425	327	372	392	997	3 837	3 462	2 633	1 933	15 129

därav i bostäder som beräknas produceras

år	0 år	1-5 år	6-9 år	10-12 år	13-15 år	16-18 år	19-24 år	25-44 år	45-64 år	65-79 år	80- år	Summa
2025	0	0	0	0	0	0	0	0	0	0	0	0
2026	0	0	0	0	0	0	0	0	0	0	0	0
2027	0	0	0	0	0	0	0	0	0	0	0	0
2028	1	2	1	1	1	1	2	13	4	0	0	24
2029	1	2	1	1	1	1	1	13	4	1	0	25
2030	1	3	1	1	1	1	1	13	5	1	0	26
2031	1	3	1	1	1	1	1	13	5	1	0	27
2032	1	3	1	1	1	1	1	12	6	1	0	28
2033	1	3	2	1	1	1	1	12	6	1	0	28
2034	1	3	2	1	1	1	1	12	6	1	0	28

## Djurgården

Folkmängd 31 december

år	0 år	1-5 år	6-9 år	10-12 år	13-15 år	16-18 år	19-24 år	25-44 år	45-64 år	65-79 år	80- år	Summa
2024	4	32	29	26	28	24	41	158	232	161	87	822
2025	6	33	29	24	29	26	44	156	225	154	94	818
2026	6	34	25	25	28	27	47	156	222	151	93	815
2027	7	34	25	27	25	27	49	160	211	148	97	812
2028	7	36	29	23	23	28	51	162	205	150	94	808
2029	7	36	30	19	25	27	54	166	195	152	92	803
2030	7	37	30	19	26	25	55	170	186	147	97	798
2031	7	37	29	22	23	23	56	172	183	143	97	792
2032	7	37	29	22	20	25	56	174	178	142	96	786
2033	8	37	29	22	19	25	54	174	178	136	98	780
2034	7	37	29	21	22	23	52	175	177	136	94	774

därav i bostäder som beräknas produceras

år	0 år	1-5 år	6-9 år	10-12 år	13-15 år	16-18 år	19-24 år	25-44 år	45-64 år	65-79 år	80- år	Summa
2025	0	0	0	0	0	0	0	0	0	0	0	0
2026	0	0	0	0	0	0	0	0	0	0	0	0
2027	0	0	0	0	0	0	0	0	0	0	0	0
2028	0	0	0	0	0	0	0	0	0	0	0	0
2029	0	0	0	0	0	0	0	0	0	0	0	0
2030	0	0	0	0	0	0	0	0	0	0	0	0
2031	0	0	0	0	0	0	0	0	0	0	0	0
2032	0	0	0	0	0	0	0	0	0	0	0	0
2033	0	0	0	0	0	0	0	0	0	0	0	0
2034	0	0	0	0	0	0	0	0	0	0	0	0

## Gärdet

Folkmängd 31 december

år	0 år	1-5 år	6-9 år	10-12 år	13-15 år	16-18 år	19-24 år	25-44 år	45-64 år	65-79 år	80- år	Summa
2024	245	919	580	462	483	500	1 808	7 787	4 874	3 563	1 714	22 935
2025	234	904	589	435	476	508	1 774	7 766	4 881	3 503	1 827	22 897
2026	226	888	561	439	454	504	1 809	7 710	4 874	3 490	1 918	22 871
2027	226	865	572	423	439	486	1 837	7 704	4 869	3 469	2 017	22 907
2028	226	853	570	411	418	482	1 915	7 735	4 870	3 452	2 093	23 025
2029	229	845	548	394	421	465	1 964	7 750	4 822	3 471	2 157	23 066
2030	229	829	536	400	406	451	1 965	7 693	4 795	3 481	2 216	23 002
2031	230	821	518	401	395	434	1 970	7 669	4 776	3 488	2 261	22 963
2032	232	821	508	385	378	437	1 977	7 674	4 771	3 509	2 293	22 987
2033	235	821	501	371	381	424	1 964	7 653	4 780	3 516	2 328	22 973
2034	239	844	498	362	385	418	1 968	7 745	4 844	3 522	2 347	23 171

därav i bostäder som beräknas produceras

år	0 år	1-5 år	6-9 år	10-12 år	13-15 år	16-18 år	19-24 år	25-44 år	45-64 år	65-79 år	80- år	Summa
2025	0	0	0	0	0	0	0	0	0	0	0	0
2026	0	0	0	0	0	0	0	0	0	0	0	0
2027	0	1	0	0	0	1	26	38	1	0	0	68
2028	2	7	3	1	1	4	83	141	9	1	0	251
2029	4	12	5	3	2	5	110	208	17	2	0	368
2030	4	14	6	3	3	5	120	232	20	2	0	408
2031	5	19	8	4	4	6	141	284	27	3	0	501
2032	8	29	13	7	6	9	166	369	46	7	1	659
2033	10	37	16	8	7	10	187	431	59	10	1	776
2034	18	64	27	14	12	16	225	604	108	20	2	1 109

## Södermalm SDO

Folkmängd 31 december

år	0 år	1-5 år	6-9 år	10-12 år	13-15 år	16-18 år	19-24 år	25-44 år	45-64 år	65-79 år	80- år	Summa
2024	1 339	5 478	3 866	3 209	3 466	3 537	7 101	39 639	35 549	20 315	6 903	130 402
2025	1 282	5 402	3 724	3 147	3 445	3 543	7 201	39 320	35 750	20 428	7 455	130 697
2026	1 306	5 243	3 655	3 030	3 317	3 647	7 368	39 061	35 828	20 591	7 969	131 015
2027	1 294	5 113	3 629	2 859	3 241	3 632	7 511	38 743	35 776	20 841	8 513	131 154
2028	1 279	4 999	3 556	2 765	3 173	3 598	7 544	38 421	35 498	21 120	8 974	130 927
2029	1 279	4 911	3 488	2 659	3 065	3 473	7 667	38 124	35 062	21 696	9 346	130 768
2030	1 278	4 844	3 377	2 634	2 910	3 407	7 711	37 770	34 780	22 232	9 728	130 670
2031	1 271	4 784	3 239	2 603	2 818	3 341	7 624	37 322	34 529	22 701	10 035	130 266
2032	1 268	4 709	3 147	2 553	2 711	3 237	7 551	36 830	34 347	23 025	10 309	129 687
2033	1 262	4 654	3 074	2 456	2 674	3 091	7 463	36 324	34 257	23 187	10 614	129 056
2034	1 233	4 614	3 005	2 345	2 642	3 001	7 328	35 801	34 269	23 340	10 813	128 391

därav i bostäder som beräknas produceras

år	0 år	1-5 år	6-9 år	10-12 år	13-15 år	16-18 år	19-24 år	25-44 år	45-64 år	65-79 år	80- år	Summa
2025	11	38	17	10	9	10	34	240	71	9	1	451
2026	24	77	34	20	18	19	58	450	145	20	2	866
2027	32	107	46	26	23	23	61	547	210	68	11	1 154
2028	34	127	54	30	25	24	58	576	240	77	14	1 260
2029	37	149	64	35	30	27	62	633	295	132	41	1 503
2030	42	175	78	42	35	32	73	736	369	231	140	1 955
2031	46	195	91	49	40	36	78	801	425	299	199	2 258
2032	45	202	100	53	43	37	74	801	462	352	233	2 403
2033	45	207	110	58	47	40	75	812	484	359	243	2 479
2034	44	210	118	63	50	42	76	822	505	366	254	2 550

Stadsdelar som ingår i Södermalm stadsdelsområde är: Storkyrkan, Mariatorget, Södra Station, Norra Högalid, Mellersta Högalid, Södra Högalid, Reimersholme-Långholmen, Västra Katarina, Östra Katarina, Norra Sofia, Södra Sofia, Södra Hammarbyhamnen

## Storkyrkan

Folkmängd 31 december

år	0 år	1-5 år	6-9 år	10-12 år	13-15 år	16-18 år	19-24 år	25-44 år	45-64 år	65-79 år	80- år	Summa
2024	23	81	64	71	83	94	207	717	950	583	205	3 078
2025	20	86	68	63	81	92	193	733	930	574	224	3 063
2026	21	93	67	48	82	90	186	739	920	570	237	3 051
2027	21	95	72	50	72	87	181	743	910	555	253	3 039
2028	21	98	69	52	65	85	180	747	880	549	277	3 023
2029	21	98	67	55	53	85	181	752	839	566	288	3 006
2030	22	97	70	56	54	77	177	754	816	573	289	2 985
2031	22	96	70	54	56	71	176	745	802	579	291	2 961
2032	22	94	70	52	58	62	177	737	779	588	299	2 937
2033	22	93	70	52	58	62	169	731	762	593	301	2 913
2034	21	92	68	52	56	63	164	721	752	600	299	2 888

därav i bostäder som beräknas produceras

år	0 år	1-5 år	6-9 år	10-12 år	13-15 år	16-18 år	19-24 år	25-44 år	45-64 år	65-79 år	80- år	Summa
2025	0	0	0	0	0	0	0	0	0	0	0	0
2026	0	0	0	0	0	0	0	0	0	0	0	0
2027	0	0	0	0	0	0	0	0	0	0	0	0
2028	0	0	0	0	0	0	0	0	0	0	0	0
2029	0	0	0	0	0	0	0	0	0	0	0	0
2030	0	0	0	0	0	0	0	0	0	0	0	0
2031	0	0	0	0	0	0	0	0	0	0	0	0
2032	0	0	0	0	0	0	0	0	0	0	0	0
2033	0	0	0	0	0	0	0	0	0	0	0	0
2034	0	0	0	0	0	0	0	0	0	0	0	0

## Mariatorget

Folkmängd 31 december

år	0 år	1-5 år	6-9 år	10-12 år	13-15 år	16-18 år	19-24 år	25-44 år	45-64 år	65-79 år	80- år	Summa
2024	136	609	436	385	359	392	713	4 120	4 319	2 519	835	14 823
2025	145	589	417	377	386	365	747	4 065	4 255	2 550	911	14 806
2026	145	588	405	338	374	394	770	4 027	4 219	2 570	966	14 796
2027	144	572	401	319	379	385	792	4 003	4 158	2 588	1 040	14 781
2028	142	560	393	307	372	407	780	3 984	4 081	2 621	1 096	14 744
2029	143	550	391	304	343	397	816	3 988	3 971	2 710	1 132	14 744
2030	145	548	388	292	328	401	824	3 978	3 929	2 728	1 191	14 751
2031	146	546	375	291	319	396	824	3 957	3 901	2 766	1 221	14 744
2032	147	540	365	288	313	371	829	3 919	3 865	2 784	1 249	14 670
2033	146	536	356	285	301	356	823	3 872	3 844	2 787	1 291	14 597
2034	142	533	349	272	299	346	812	3 822	3 839	2 794	1 310	14 518

därav i bostäder som beräknas produceras

år	0 år	1-5 år	6-9 år	10-12 år	13-15 år	16-18 år	19-24 år	25-44 år	45-64 år	65-79 år	80- år	Summa
2025	0	0	0	0	0	0	0	0	0	0	0	0
2026	0	0	0	0	0	0	0	0	0	0	0	0
2027	0	0	0	0	0	0	0	0	0	0	0	0
2028	0	0	0	0	0	0	0	0	0	0	0	0
2029	1	4	2	1	1	1	3	23	7	1	0	44
2030	3	10	5	3	2	3	8	59	18	2	0	112
2031	5	17	8	4	4	4	11	94	31	4	0	183
2032	5	19	9	5	4	4	9	94	35	5	0	190
2033	5	21	10	6	5	4	8	92	38	6	1	196
2034	5	22	11	6	5	4	8	90	41	6	1	200

## Södra Station

Folkmängd 31 december

år	0 år	1-5 år	6-9 år	10-12 år	13-15 år	16-18 år	19-24 år	25-44 år	45-64 år	65-79 år	80- år	Summa
2024	39	227	154	137	146	142	231	989	1 407	835	266	4 573
2025	39	212	141	130	143	149	224	995	1 400	838	290	4 560
2026	40	193	151	122	133	156	215	1 018	1 366	844	313	4 551
2027	40	179	153	106	133	149	226	1 026	1 359	835	333	4 541
2028	41	175	146	101	126	146	230	1 041	1 319	845	356	4 526
2029	42	173	140	102	119	137	231	1 054	1 296	854	360	4 509
2030	43	174	128	105	105	137	235	1 053	1 278	858	373	4 489
2031	43	173	118	105	101	132	234	1 052	1 254	868	384	4 463
2032	44	172	115	102	102	125	228	1 053	1 228	878	392	4 438
2033	44	172	112	94	103	112	229	1 050	1 218	872	408	4 414
2034	44	172	111	85	103	109	223	1 043	1 220	865	414	4 390

därav i bostäder som beräknas produceras

år	0 år	1-5 år	6-9 år	10-12 år	13-15 år	16-18 år	19-24 år	25-44 år	45-64 år	65-79 år	80- år	Summa
2025	0	0	0	0	0	0	0	0	0	0	0	0
2026	0	0	0	0	0	0	0	0	0	0	0	0
2027	0	0	0	0	0	0	0	0	0	0	0	0
2028	0	0	0	0	0	0	0	0	0	0	0	0
2029	0	0	0	0	0	0	0	0	0	0	0	0
2030	0	0	0	0	0	0	0	0	0	0	0	0
2031	0	0	0	0	0	0	0	0	0	0	0	0
2032	0	0	0	0	0	0	0	0	0	0	0	0
2033	0	0	0	0	0	0	0	0	0	0	0	0
2034	0	0	0	0	0	0	0	0	0	0	0	0

## Norra Högalid

Folkmängd 31 december

år	0 år	1-5 år	6-9 år	10-12 år	13-15 år	16-18 år	19-24 år	25-44 år	45-64 år	65-79 år	80- år	Summa
2024	163	499	289	198	224	204	738	5 559	3 233	1 925	769	13 801
2025	159	517	278	208	230	208	772	5 386	3 286	1 955	816	13 815
2026	153	515	274	212	211	249	795	5 232	3 342	1 968	877	13 830
2027	148	502	283	213	206	250	812	5 105	3 395	2 001	921	13 834
2028	142	481	291	204	210	252	818	5 008	3 387	2 043	978	13 814
2029	140	466	295	193	212	236	841	4 908	3 429	2 133	1 046	13 899
2030	139	455	292	197	212	232	841	4 843	3 445	2 243	1 135	14 035
2031	138	448	283	201	204	234	837	4 775	3 462	2 336	1 176	14 093
2032	138	440	272	205	193	234	831	4 695	3 480	2 413	1 215	14 116
2033	137	438	265	202	195	233	817	4 629	3 495	2 460	1 237	14 110
2034	134	439	259	196	198	226	810	4 560	3 535	2 475	1 267	14 101

därav i bostäder som beräknas produceras

år	0 år	1-5 år	6-9 år	10-12 år	13-15 år	16-18 år	19-24 år	25-44 år	45-64 år	65-79 år	80- år	Summa
2025	0	0	0	0	0	0	0	0	0	0	0	0
2026	0	0	0	0	0	0	0	0	0	0	0	0
2027	0	0	0	0	0	0	0	0	0	0	0	0
2028	0	0	0	0	0	0	0	0	0	0	0	0
2029	1	3	1	1	1	1	2	17	21	45	25	117
2030	3	9	3	2	2	2	6	50	47	104	76	303
2031	5	17	6	3	3	3	10	82	71	144	88	432
2032	7	22	8	4	3	3	10	97	90	183	102	529
2033	8	30	11	6	5	5	14	129	96	185	110	598
2034	10	37	15	8	7	6	16	160	106	186	117	668

## Mellersta Högalid

Folkmängd 31 december

år	0 år	1-5 år	6-9 år	10-12 år	13-15 år	16-18 år	19-24 år	25-44 år	45-64 år	65-79 år	80- år	Summa
2024	108	458	364	289	275	303	651	3 450	2 969	1 719	652	11 238
2025	105	447	342	289	278	304	638	3 401	3 020	1 739	707	11 271
2026	103	423	339	276	282	297	654	3 354	3 038	1 726	768	11 259
2027	101	411	330	251	285	296	656	3 307	3 025	1 765	815	11 241
2028	99	399	303	252	283	299	655	3 262	3 023	1 774	857	11 206
2029	99	388	293	243	272	298	653	3 224	2 979	1 830	886	11 165
2030	98	379	277	242	250	300	655	3 168	2 942	1 875	923	11 109
2031	97	371	266	221	248	298	649	3 111	2 922	1 917	937	11 039
2032	96	364	257	215	239	287	644	3 051	2 918	1 931	964	10 967
2033	95	358	250	202	237	267	643	3 002	2 911	1 930	1 000	10 895
2034	93	354	243	193	221	265	635	2 949	2 904	1 952	1 013	10 821

därav i bostäder som beräknas produceras

år	0 år	1-5 år	6-9 år	10-12 år	13-15 år	16-18 år	19-24 år	25-44 år	45-64 år	65-79 år	80- år	Summa
2025	1	4	2	1	1	1	4	27	8	1	0	50
2026	2	5	2	1	1	1	3	27	9	1	0	53
2027	2	6	3	1	1	1	3	27	10	1	0	55
2028	1	6	3	2	1	1	2	26	11	2	0	56
2029	1	6	3	2	1	1	2	26	12	2	0	58
2030	1	6	3	2	2	1	2	25	13	2	0	58
2031	1	6	4	2	2	1	2	24	13	2	0	58
2032	1	6	4	2	2	1	2	24	14	2	0	58
2033	1	6	4	2	2	1	2	23	14	3	0	58
2034	1	6	4	2	2	1	2	22	14	3	0	58

## Södra Högalid

Folkmängd 31 december

år	0 år	1-5 år	6-9 år	10-12 år	13-15 år	16-18 år	19-24 år	25-44 år	45-64 år	65-79 år	80- år	Summa
2024	32	157	152	124	158	117	215	948	1 150	780	362	4 195
2025	27	152	142	117	153	127	206	968	1 145	765	375	4 177
2026	29	145	133	126	123	138	211	977	1 135	759	385	4 163
2027	30	142	122	109	121	153	216	979	1 112	753	411	4 148
2028	31	142	115	106	116	150	222	991	1 085	756	417	4 130
2029	31	144	109	99	123	125	235	986	1 067	769	423	4 111
2030	32	144	106	91	109	122	245	988	1 053	771	427	4 088
2031	32	144	103	86	106	118	242	989	1 038	772	431	4 061
2032	33	144	101	84	100	123	229	990	1 028	775	429	4 035
2033	33	144	101	80	93	112	233	988	1 027	750	448	4 010
2034	33	144	99	77	90	109	226	982	1 031	747	446	3 984

därav i bostäder som beräknas produceras

år	0 år	1-5 år	6-9 år	10-12 år	13-15 år	16-18 år	19-24 år	25-44 år	45-64 år	65-79 år	80- år	Summa
2025	0	0	0	0	0	0	0	0	0	0	0	0
2026	0	0	0	0	0	0	0	0	0	0	0	0
2027	0	0	0	0	0	0	0	0	0	0	0	0
2028	0	0	0	0	0	0	0	0	0	0	0	0
2029	0	0	0	0	0	0	0	0	0	0	0	0
2030	0	0	0	0	0	0	0	0	0	0	0	0
2031	0	0	0	0	0	0	0	0	0	0	0	0
2032	0	0	0	0	0	0	0	0	0	0	0	0
2033	0	0	0	0	0	0	0	0	0	0	0	0
2034	0	0	0	0	0	0	0	0	0	0	0	0

## Reimersholme-Långholmen

Folkmängd 31 december

år	0 år	1-5 år	6-9 år	10-12 år	13-15 år	16-18 år	19-24 år	25-44 år	45-64 år	65-79 år	80- år	Summa
2024	29	118	88	67	70	60	90	580	611	494	226	2 433
2025	27	109	73	64	74	68	98	597	610	463	252	2 435
2026	28	99	76	59	66	70	107	603	613	446	272	2 439
2027	28	98	66	59	61	69	115	623	600	436	287	2 443
2028	28	94	64	49	60	72	122	634	599	418	304	2 443
2029	29	92	62	50	56	66	127	645	597	402	318	2 443
2030	30	92	57	48	55	62	130	650	600	403	314	2 441
2031	30	93	56	44	48	62	134	655	596	403	318	2 437
2032	31	93	54	43	48	58	130	660	597	403	316	2 433
2033	31	94	53	40	46	58	128	664	599	399	318	2 430
2034	31	95	52	40	43	51	130	665	608	388	323	2 427

därav i bostäder som beräknas produceras

år	0 år	1-5 år	6-9 år	10-12 år	13-15 år	16-18 år	19-24 år	25-44 år	45-64 år	65-79 år	80- år	Summa
2025	0	0	0	0	0	0	0	0	0	0	0	0
2026	0	0	0	0	0	0	0	0	0	0	0	0
2027	0	0	0	0	0	0	0	0	0	0	0	0
2028	0	0	0	0	0	0	0	0	0	0	0	0
2029	0	0	0	0	0	0	0	0	0	0	0	0
2030	0	0	0	0	0	0	0	0	0	0	0	0
2031	0	0	0	0	0	0	0	0	0	0	0	0
2032	0	0	0	0	0	0	0	0	0	0	0	0
2033	0	0	0	0	0	0	0	0	0	0	0	0
2034	0	0	0	0	0	0	0	0	0	0	0	0

## Västra Katarina

Folkmängd 31 december

år	0 år	1-5 år	6-9 år	10-12 år	13-15 år	16-18 år	19-24 år	25-44 år	45-64 år	65-79 år	80- år	Summa
2024	150	519	356	265	311	339	929	4 573	3 791	2 339	923	14 495
2025	132	532	345	265	295	348	889	4 561	3 790	2 330	991	14 477
2026	133	518	339	259	283	346	898	4 523	3 770	2 340	1 057	14 467
2027	133	501	343	264	273	331	904	4 485	3 713	2 377	1 128	14 452
2028	131	495	335	259	270	318	914	4 449	3 678	2 383	1 186	14 418
2029	132	483	337	247	263	307	923	4 412	3 629	2 430	1 215	14 378
2030	132	472	331	244	265	298	914	4 367	3 572	2 495	1 256	14 347
2031	131	465	316	245	260	294	904	4 313	3 529	2 538	1 306	14 301
2032	132	458	309	242	249	287	898	4 266	3 490	2 561	1 335	14 227
2033	132	454	299	237	244	287	882	4 212	3 464	2 579	1 365	14 156
2034	129	451	291	226	244	280	872	4 161	3 452	2 586	1 389	14 081

därav i bostäder som beräknas produceras

år	0 år	1-5 år	6-9 år	10-12 år	13-15 år	16-18 år	19-24 år	25-44 år	45-64 år	65-79 år	80- år	Summa
2025	0	0	0	0	0	0	0	0	0	0	0	0
2026	0	0	0	0	0	0	0	0	0	0	0	0
2027	0	0	0	0	0	0	0	0	0	0	0	0
2028	0	0	0	0	0	0	0	0	0	0	0	0
2029	0	0	0	0	0	0	0	0	0	0	0	0
2030	0	0	0	0	0	0	0	0	0	8	18	26
2031	0	0	0	0	0	0	0	0	0	15	36	52
2032	0	0	0	0	0	0	0	0	0	15	37	52
2033	0	0	0	0	0	0	0	0	0	15	37	52
2034	0	0	0	0	0	0	0	0	0	15	37	52

## Östra Katarina

Folkmängd 31 december

år	0 år	1-5 år	6-9 år	10-12 år	13-15 år	16-18 år	19-24 år	25-44 år	45-64 år	65-79 år	80- år	Summa
2024	218	814	544	420	462	509	1 143	6 736	5 736	3 154	872	20 608
2025	204	806	555	431	449	509	1 139	6 647	5 728	3 203	951	20 622
2026	209	792	536	416	460	532	1 124	6 549	5 706	3 249	1 033	20 606
2027	205	781	540	417	447	505	1 145	6 461	5 644	3 346	1 090	20 579
2028	201	765	537	404	449	488	1 152	6 374	5 573	3 433	1 147	20 521
2029	198	747	517	394	435	494	1 160	6 292	5 489	3 532	1 192	20 450
2030	194	725	506	399	433	481	1 153	6 195	5 406	3 640	1 230	20 364
2031	191	712	488	399	421	480	1 136	6 101	5 339	3 729	1 275	20 272
2032	189	695	475	384	409	468	1 138	5 999	5 299	3 781	1 319	20 156
2033	187	681	463	370	410	462	1 110	5 886	5 270	3 815	1 377	20 030
2034	182	670	448	358	410	449	1 091	5 777	5 284	3 814	1 416	19 898

därav i bostäder som beräknas produceras

år	0 år	1-5 år	6-9 år	10-12 år	13-15 år	16-18 år	19-24 år	25-44 år	45-64 år	65-79 år	80- år	Summa
2025	1	4	2	1	1	1	3	23	7	1	0	44
2026	1	4	2	1	1	1	3	24	8	1	0	46
2027	1	5	2	1	1	1	2	23	9	1	0	48
2028	1	5	2	1	1	1	2	23	10	1	0	49
2029	1	6	3	2	1	1	2	23	10	2	0	50
2030	1	7	3	2	2	1	3	28	13	2	0	62
2031	2	9	5	3	2	2	5	45	19	3	0	95
2032	3	11	6	3	3	2	5	50	22	3	0	108
2033	3	11	6	3	3	2	5	49	23	4	0	110
2034	3	12	6	4	3	3	4	48	25	4	0	112

## Norra Sofia

Folkmängd 31 december

år	0 år	1-5 år	6-9 år	10-12 år	13-15 år	16-18 år	19-24 år	25-44 år	45-64 år	65-79 år	80- år	Summa
2024	69	306	179	160	172	212	442	2 827	2 022	1 215	400	8 004
2025	76	300	186	148	182	190	449	2 756	2 063	1 239	422	8 011
2026	78	297	181	154	169	178	467	2 730	2 056	1 279	438	8 027
2027	76	286	183	139	164	184	471	2 694	2 065	1 286	465	8 013
2028	74	277	186	143	155	190	458	2 659	2 046	1 315	496	7 998
2029	75	269	193	136	160	178	463	2 650	2 021	1 348	529	8 022
2030	77	274	189	135	147	177	475	2 653	2 022	1 364	555	8 069
2031	75	271	181	138	151	168	461	2 607	2 020	1 378	571	8 020
2032	74	266	175	139	143	170	449	2 555	2 026	1 384	588	7 969
2033	73	262	167	139	140	159	449	2 506	2 034	1 382	606	7 916
2034	70	258	165	131	141	160	434	2 456	2 028	1 399	617	7 860

därav i bostäder som beräknas produceras

år	0 år	1-5 år	6-9 år	10-12 år	13-15 år	16-18 år	19-24 år	25-44 år	45-64 år	65-79 år	80- år	Summa
2025	1	2	1	0	0	0	2	11	3	1	0	21
2026	2	5	2	1	1	1	3	25	8	2	0	50
2027	2	6	2	1	1	1	3	25	9	2	0	52
2028	2	7	3	1	1	1	3	31	12	3	0	66
2029	4	13	5	2	2	2	7	59	22	6	1	122
2030	7	22	8	4	4	4	12	102	38	10	1	212
2031	7	24	9	5	4	4	10	100	42	11	1	217
2032	6	26	10	5	4	4	9	97	45	13	1	220
2033	6	26	11	6	4	4	8	93	47	14	2	221
2034	6	26	12	6	5	4	7	89	49	16	2	222

## Södra Sofia

Folkmängd 31 december

år	0 år	1-5 år	6-9 år	10-12 år	13-15 år	16-18 år	19-24 år	25-44 år	45-64 år	65-79 år	80- år	Summa
2024	137	544	433	349	371	372	657	3 449	3 444	2 375	801	12 932
2025	103	559	426	352	379	373	695	3 637	3 494	2 343	849	13 210
2026	120	554	412	358	389	367	739	3 819	3 563	2 319	904	13 544
2027	128	557	408	345	372	398	742	3 887	3 650	2 324	964	13 776
2028	131	559	406	327	368	402	734	3 890	3 671	2 331	980	13 800
2029	130	557	392	306	367	404	732	3 872	3 628	2 340	1 024	13 753
2030	129	548	385	300	351	387	746	3 828	3 625	2 380	1 061	13 741
2031	127	545	370	299	333	380	738	3 776	3 604	2 400	1 111	13 683
2032	126	537	363	287	313	377	733	3 727	3 598	2 388	1 160	13 609
2033	125	529	358	276	306	362	725	3 671	3 581	2 402	1 179	13 513
2034	122	521	350	268	304	345	711	3 618	3 564	2 428	1 182	13 413

därav i bostäder som beräknas produceras

år	0 år	1-5 år	6-9 år	10-12 år	13-15 år	16-18 år	19-24 år	25-44 år	45-64 år	65-79 år	80- år	Summa
2025	8	28	13	8	7	8	25	179	52	6	1	335
2026	20	63	29	16	15	16	49	374	119	15	1	717
2027	27	91	39	22	19	20	54	471	182	63	11	999
2028	30	108	46	25	22	21	50	496	207	71	13	1 089
2029	28	117	51	28	23	21	45	485	222	76	15	1 112
2030	26	121	55	30	25	21	42	473	240	104	45	1 182
2031	25	121	59	32	26	22	40	456	249	119	72	1 221
2032	23	118	64	33	27	22	39	440	257	129	91	1 245
2033	22	113	67	35	28	23	38	426	264	133	94	1 244
2034	21	107	69	37	29	23	38	412	270	136	97	1 240

## Södra Hammarbyhamnen

Folkmängd 31 december

år	0 år	1-5 år	6-9 år	10-12 år	13-15 år	16-18 år	19-24 år	25-44 år	45-64 år	65-79 år	80- år	Summa
2024	235	1 146	807	744	835	793	1 085	5 691	5 917	2 377	592	20 222
2025	244	1 093	750	704	795	810	1 153	5 573	6 029	2 431	667	20 250
2026	246	1 028	741	663	745	830	1 201	5 491	6 100	2 520	719	20 283
2027	241	989	729	589	728	823	1 253	5 430	6 146	2 575	806	20 307
2028	239	955	712	560	697	790	1 280	5 382	6 154	2 653	879	20 302
2029	239	943	691	529	662	746	1 306	5 341	6 117	2 782	932	20 288
2030	239	934	646	526	600	731	1 315	5 294	6 093	2 901	973	20 251
2031	237	920	613	519	572	706	1 290	5 241	6 064	3 016	1 014	20 192
2032	237	904	590	513	545	675	1 265	5 179	6 040	3 138	1 044	20 130
2033	237	893	580	480	539	622	1 255	5 114	6 052	3 219	1 083	20 072
2034	232	885	570	449	532	596	1 221	5 047	6 049	3 292	1 136	20 009

därav i bostäder som beräknas produceras

år	0 år	1-5 år	6-9 år	10-12 år	13-15 år	16-18 år	19-24 år	25-44 år	45-64 år	65-79 år	80- år	Summa
2025	0	0	0	0	0	0	0	0	0	0	0	0
2026	0	0	0	0	0	0	0	0	0	0	0	0
2027	0	0	0	0	0	0	0	0	0	0	0	0
2028	0	0	0	0	0	0	0	0	0	0	0	0
2029	0	0	0	0	0	0	0	0	0	0	0	0
2030	0	0	0	0	0	0	0	0	0	0	0	0
2031	0	0	0	0	0	0	0	0	0	0	0	0
2032	0	0	0	0	0	0	0	0	0	0	0	0
2033	0	0	0	0	0	0	0	0	0	0	0	0
2034	0	0	0	0	0	0	0	0	0	0	0	0

## Enskede-Årsta-Vantör SDO

Folkmängd 31 december

år	0 år	1-5 år	6-9 år	10-12 år	13-15 år	16-18 år	19-24 år	25-44 år	45-64 år	65-79 år	80- år	Summa
2024	1 273	5 939	4 735	3 535	3 497	3 465	6 218	37 394	25 292	10 717	3 176	105 241
2025	1 212	5 892	4 675	3 498	3 469	3 493	6 353	37 518	25 783	11 091	3 349	106 332
2026	1 224	5 798	4 553	3 520	3 469	3 468	6 576	37 608	26 148	11 249	3 521	107 132
2027	1 219	5 624	4 566	3 491	3 463	3 448	6 778	37 789	26 407	11 470	3 688	107 943
2028	1 226	5 646	4 492	3 445	3 430	3 422	6 935	38 076	26 724	11 796	3 940	109 132
2029	1 266	5 708	4 439	3 367	3 461	3 424	7 064	38 584	26 998	12 177	4 138	110 628
2030	1 315	5 803	4 430	3 331	3 451	3 440	7 199	39 200	27 343	12 497	4 367	112 376
2031	1 372	5 966	4 344	3 412	3 424	3 428	7 302	39 857	27 761	12 842	4 507	114 215
2032	1 424	6 141	4 393	3 370	3 366	3 459	7 355	40 426	28 219	13 100	4 714	115 967
2033	1 484	6 345	4 451	3 339	3 342	3 449	7 426	40 974	28 865	13 300	4 898	117 872
2034	1 522	6 596	4 511	3 274	3 417	3 431	7 508	41 653	29 539	13 531	5 071	120 052

därav i bostäder som beräknas produceras

år	0 år	1-5 år	6-9 år	10-12 år	13-15 år	16-18 år	19-24 år	25-44 år	45-64 år	65-79 år	80- år	Summa
2025	23	82	40	23	19	19	93	499	171	203	45	1 216
2026	45	163	79	44	36	34	181	973	255	227	57	2 093
2027	65	243	116	65	52	50	316	1 461	337	249	69	3 024
2028	98	375	177	99	79	72	402	2 104	512	385	177	4 480
2029	144	555	261	144	116	103	525	2 961	726	494	268	6 298
2030	201	780	365	200	160	141	671	4 017	1 005	613	337	8 490
2031	265	1 048	492	268	214	185	825	5 205	1 325	705	367	10 900
2032	325	1 318	628	340	270	229	930	6 300	1 665	811	419	13 234
2033	385	1 595	773	417	330	277	1 065	7 436	2 031	928	474	15 710
2034	448	1 892	936	506	398	331	1 238	8 703	2 441	1 058	532	18 484

Stadsdelar som ingår i Enskede-Årsta-Vantör stadsdelsområde är: Bandhagen, Högdalen, Rågsved, Stureby, Örby, Hagsätra, Enskedefältet, Enskede Gård, Gamla Enskede, Johanneshov, Årsta, Blåsut, Östberga

## Östberga

Folkmängd 31 december

år	0 år	1-5 år	6-9 år	10-12 år	13-15 år	16-18 år	19-24 år	25-44 år	45-64 år	65-79 år	80- år	Summa
2024	66	294	270	218	202	206	417	2 011	1 344	552	174	5 754
2025	60	295	258	200	202	213	399	1 968	1 393	563	184	5 735
2026	60	297	228	209	196	213	388	1 947	1 413	579	191	5 720
2027	60	284	223	206	206	198	377	1 920	1 431	603	197	5 705
2028	62	301	225	190	194	198	392	1 959	1 444	630	208	5 803
2029	84	371	246	187	214	206	482	2 358	1 545	670	221	6 586
2030	118	475	293	198	231	231	585	2 964	1 685	729	237	7 745
2031	147	585	331	234	236	238	664	3 465	1 831	781	254	8 766
2032	171	695	384	251	242	260	691	3 863	1 977	834	268	9 636
2033	191	798	434	274	251	272	733	4 230	2 133	870	285	10 472
2034	206	886	478	292	278	275	768	4 539	2 274	925	295	11 215

därav i bostäder som beräknas produceras

år	0 år	1-5 år	6-9 år	10-12 år	13-15 år	16-18 år	19-24 år	25-44 år	45-64 år	65-79 år	80- år	Summa
2025	0	0	0	0	0	0	0	0	0	0	0	0
2026	0	0	0	0	0	0	0	0	0	0	0	0
2027	0	0	0	0	0	0	0	0	0	0	0	0
2028	3	12	6	3	3	3	11	64	12	3	0	120
2029	25	83	36	19	16	17	104	498	98	27	4	928
2030	60	195	83	44	36	36	219	1 132	234	69	10	2 118
2031	90	312	132	70	57	53	297	1 674	366	109	17	3 177
2032	114	429	184	98	78	70	330	2 113	496	148	24	4 085
2033	135	538	237	125	99	86	376	2 518	625	189	32	4 960
2034	151	630	287	152	119	100	418	2 863	751	231	41	5 743

## Bandhagen

Folkmängd 31 december

år	0 år	1-5 år	6-9 år	10-12 år	13-15 år	16-18 år	19-24 år	25-44 år	45-64 år	65-79 år	80- år	Summa
2024	95	404	293	220	208	190	481	3 394	1 701	779	216	7 981
2025	91	441	313	233	220	200	495	3 524	1 773	805	219	8 312
2026	99	464	335	238	234	215	520	3 628	1 859	821	230	8 642
2027	103	475	358	240	234	226	544	3 698	1 916	832	240	8 868
2028	101	473	358	244	237	227	537	3 635	1 976	837	243	8 868
2029	100	470	352	246	234	231	534	3 587	1 984	862	251	8 851
2030	97	460	348	250	229	227	536	3 520	2 000	880	263	8 812
2031	95	451	336	253	232	226	528	3 443	2 030	898	267	8 758
2032	93	440	331	248	231	224	527	3 369	2 045	918	275	8 702
2033	91	430	326	241	233	219	523	3 299	2 070	932	282	8 646
2034	89	426	322	235	235	221	531	3 264	2 110	937	290	8 660

därav i bostäder som beräknas produceras

år	0 år	1-5 år	6-9 år	10-12 år	13-15 år	16-18 år	19-24 år	25-44 år	45-64 år	65-79 år	80- år	Summa
2025	9	33	17	10	8	8	31	182	35	7	1	342
2026	18	70	36	21	17	15	54	360	73	15	3	681
2027	25	99	50	29	24	20	63	478	105	22	4	920
2028	26	109	55	32	26	21	53	478	116	25	4	946
2029	25	115	60	35	28	22	47	470	126	28	5	959
2030	24	117	63	36	29	22	44	456	134	30	6	961
2031	22	116	67	38	30	23	42	440	142	31	6	958
2032	21	113	70	39	31	24	41	427	148	33	7	954
2033	20	109	72	41	32	24	41	415	154	34	8	950
2034	20	110	76	43	34	26	56	444	165	36	8	1 018

## Högdalen

Folkmängd 31 december

år	0 år	1-5 år	6-9 år	10-12 år	13-15 år	16-18 år	19-24 år	25-44 år	45-64 år	65-79 år	80- år	Summa
2024	109	548	402	273	273	261	573	4 104	2 360	1 112	366	10 381
2025	109	535	396	288	285	257	583	4 061	2 363	1 124	370	10 372
2026	109	509	412	288	278	280	600	4 011	2 372	1 124	385	10 368
2027	106	493	408	292	277	278	621	3 965	2 403	1 127	389	10 359
2028	108	490	406	298	288	287	636	3 987	2 448	1 125	401	10 475
2029	111	493	406	304	292	284	659	4 019	2 471	1 150	403	10 592
2030	111	487	391	305	293	284	663	3 966	2 476	1 178	408	10 562
2031	113	487	381	302	296	290	664	3 935	2 508	1 182	421	10 580
2032	116	492	378	299	299	291	671	3 927	2 541	1 202	450	10 667
2033	118	501	376	293	301	293	676	3 924	2 586	1 225	475	10 768
2034	119	511	376	287	299	297	678	3 912	2 627	1 243	508	10 858

därav i bostäder som beräknas produceras

år	0 år	1-5 år	6-9 år	10-12 år	13-15 år	16-18 år	19-24 år	25-44 år	45-64 år	65-79 år	80- år	Summa
2025	0	0	0	0	0	0	0	0	0	0	0	0
2026	0	0	0	0	0	0	0	0	0	0	0	0
2027	0	0	0	0	0	0	0	0	0	0	0	0
2028	4	14	7	4	3	3	13	75	14	3	0	140
2029	8	29	15	9	7	6	23	151	31	6	1	286
2030	8	33	17	10	8	6	19	154	35	7	1	298
2031	10	42	21	12	10	8	22	187	45	10	2	370
2032	13	55	29	17	13	11	29	242	60	22	23	512
2033	16	69	37	21	17	14	36	301	77	34	44	666
2034	18	83	45	26	21	17	42	355	95	46	65	812

## Rågsved

Folkmängd 31 december

år	0 år	1-5 år	6-9 år	10-12 år	13-15 år	16-18 år	19-24 år	25-44 år	45-64 år	65-79 år	80- år	Summa
2024	119	675	586	401	425	454	796	4 191	2 905	1 016	270	11 838
2025	134	674	600	406	419	446	854	4 415	2 960	1 067	273	12 247
2026	139	672	574	417	422	429	876	4 505	2 980	1 113	285	12 413
2027	139	657	569	428	399	419	875	4 482	3 017	1 151	290	12 426
2028	138	657	545	437	395	410	869	4 483	3 000	1 212	297	12 443
2029	142	667	531	427	404	411	868	4 507	3 023	1 264	300	12 543
2030	148	690	530	422	416	399	886	4 591	3 046	1 316	317	12 760
2031	157	715	531	423	428	400	895	4 696	3 096	1 358	329	13 027
2032	162	732	537	417	422	407	895	4 754	3 149	1 380	346	13 202
2033	167	747	544	410	418	413	884	4 777	3 201	1 415	359	13 334
2034	169	763	549	402	415	418	878	4 789	3 259	1 444	373	13 458

därav i bostäder som beräknas produceras

år	0 år	1-5 år	6-9 år	10-12 år	13-15 år	16-18 år	19-24 år	25-44 år	45-64 år	65-79 år	80- år	Summa
2025	10	32	15	9	7	8	49	236	41	10	2	419
2026	14	43	19	11	9	9	64	337	62	17	3	587
2027	14	49	21	12	10	9	54	343	70	20	3	606
2028	15	56	24	13	11	9	51	358	80	24	4	645
2029	18	72	31	17	14	12	56	417	100	30	5	771
2030	25	99	46	25	20	17	73	543	134	39	7	1 027
2031	33	133	64	35	28	24	93	700	177	51	9	1 347
2032	39	158	79	42	33	28	101	806	215	63	12	1 575
2033	43	179	91	49	38	31	106	884	249	75	14	1 760
2034	47	200	102	55	43	35	111	956	284	88	17	1 939

## Stureby

Folkmängd 31 december

år	0 år	1-5 år	6-9 år	10-12 år	13-15 år	16-18 år	19-24 år	25-44 år	45-64 år	65-79 år	80- år	Summa
2024	80	485	443	312	377	387	477	2 552	2 257	820	319	8 509
2025	86	459	401	337	343	386	500	2 511	2 283	854	326	8 484
2026	85	441	384	341	328	354	529	2 493	2 292	867	349	8 464
2027	84	428	375	332	306	356	529	2 468	2 317	881	361	8 438
2028	82	424	366	293	322	329	555	2 458	2 334	908	404	8 476
2029	81	408	360	278	324	316	547	2 437	2 322	969	434	8 475
2030	81	403	342	273	317	297	547	2 413	2 317	992	444	8 425
2031	80	397	328	273	285	307	531	2 388	2 308	1 023	454	8 374
2032	81	396	328	260	272	308	522	2 403	2 304	1 045	472	8 390
2033	84	399	320	254	268	303	514	2 410	2 330	1 059	481	8 421
2034	87	415	324	245	272	281	525	2 463	2 357	1 096	486	8 551

därav i bostäder som beräknas produceras

år	0 år	1-5 år	6-9 år	10-12 år	13-15 år	16-18 år	19-24 år	25-44 år	45-64 år	65-79 år	80- år	Summa
2025	0	1	0	0	0	0	0	2	0	0	0	3
2026	0	1	1	0	0	0	0	3	1	0	0	7
2027	0	1	1	0	0	0	0	3	1	0	0	7
2028	0	2	1	0	0	1	13	22	2	12	28	82
2029	0	2	1	0	0	1	13	22	2	24	57	123
2030	0	2	1	1	0	0	13	23	2	24	57	123
2031	1	3	2	1	1	1	13	28	3	24	57	133
2032	3	10	5	3	2	2	20	68	13	26	58	210
2033	5	20	9	5	4	4	27	115	25	29	59	302
2034	11	41	19	10	8	7	41	214	48	35	60	493

## Örby

Folkmängd 31 december

år	0 år	1-5 år	6-9 år	10-12 år	13-15 år	16-18 år	19-24 år	25-44 år	45-64 år	65-79 år	80- år	Summa
2024	51	341	391	303	299	308	438	1 648	1 626	597	165	6 167
2025	44	337	353	321	291	281	439	1 668	1 655	604	171	6 166
2026	46	318	340	307	295	277	427	1 695	1 658	601	179	6 143
2027	46	300	331	291	293	279	422	1 704	1 659	618	175	6 119
2028	46	294	312	271	308	271	418	1 704	1 661	623	181	6 088
2029	47	291	306	256	296	274	415	1 730	1 649	639	183	6 086
2030	47	285	295	247	282	273	413	1 727	1 646	641	191	6 047
2031	49	285	278	242	265	285	403	1 721	1 656	659	198	6 040
2032	49	283	272	235	252	273	401	1 701	1 660	665	202	5 994
2033	49	281	266	225	243	261	400	1 668	1 686	665	204	5 948
2034	48	279	260	212	238	247	400	1 646	1 688	677	204	5 900

därav i bostäder som beräknas produceras

år	0 år	1-5 år	6-9 år	10-12 år	13-15 år	16-18 år	19-24 år	25-44 år	45-64 år	65-79 år	80- år	Summa
2025	1	5	2	1	1	1	1	12	3	0	0	27
2026	1	5	3	1	1	1	1	12	3	0	0	28
2027	1	5	3	1	1	1	1	11	4	0	0	28
2028	1	5	3	2	1	1	1	11	4	0	0	29
2029	1	8	5	3	2	2	4	28	8	1	0	62
2030	1	8	6	3	2	2	3	28	9	1	0	63
2031	3	11	7	4	3	2	7	49	15	3	0	105
2032	3	12	8	4	3	2	5	48	16	4	1	106
2033	3	12	8	5	3	2	5	47	18	4	1	107
2034	2	12	8	5	4	3	4	45	19	4	1	107

## Hagsätra

Folkmängd 31 december

år	0 år	1-5 år	6-9 år	10-12 år	13-15 år	16-18 år	19-24 år	25-44 år	45-64 år	65-79 år	80- år	Summa
2024	118	619	552	427	341	369	607	3 668	2 137	779	314	9 931
2025	118	589	543	406	371	355	637	3 607	2 202	802	303	9 934
2026	117	584	501	409	392	350	653	3 562	2 263	825	284	9 939
2027	114	558	492	405	410	344	657	3 516	2 303	852	289	9 940
2028	111	544	477	394	392	366	664	3 461	2 347	892	279	9 925
2029	111	539	455	377	396	380	667	3 436	2 397	915	273	9 948
2030	112	536	451	357	393	391	669	3 406	2 454	934	280	9 982
2031	115	539	436	361	384	381	690	3 426	2 490	978	281	10 081
2032	120	550	436	354	373	387	705	3 464	2 562	979	297	10 227
2033	126	569	443	353	361	387	719	3 537	2 622	1 007	302	10 427
2034	130	592	447	343	368	380	726	3 601	2 690	1 027	314	10 618

därav i bostäder som beräknas produceras

år	0 år	1-5 år	6-9 år	10-12 år	13-15 år	16-18 år	19-24 år	25-44 år	45-64 år	65-79 år	80- år	Summa
2025	0	0	0	0	0	0	0	0	0	0	0	0
2026	0	0	0	0	0	0	0	0	0	0	0	0
2027	0	0	0	0	0	0	0	0	0	0	0	0
2028	0	0	0	0	0	0	0	0	0	0	0	0
2029	1	4	2	1	1	1	4	23	4	1	0	43
2030	3	11	6	3	3	2	9	58	12	2	0	110
2031	7	26	13	8	6	6	20	134	28	6	1	254
2032	12	47	24	14	11	10	33	233	50	11	2	447
2033	19	74	37	21	17	15	49	359	81	18	3	693
2034	26	102	50	29	23	20	61	478	113	27	5	933

## Enskedefältet

Folkmängd 31 december

år	0 år	1-5 år	6-9 år	10-12 år	13-15 år	16-18 år	19-24 år	25-44 år	45-64 år	65-79 år	80- år	Summa
2024	24	107	118	108	104	94	109	418	518	241	45	1 886
2025	15	110	115	91	110	96	108	415	530	229	55	1 875
2026	15	108	109	86	106	102	107	413	536	214	69	1 865
2027	15	100	105	84	102	97	115	407	542	213	73	1 855
2028	15	99	97	86	88	102	118	412	542	205	78	1 842
2029	17	106	95	84	86	99	127	451	549	222	90	1 924
2030	19	107	101	79	85	97	133	492	560	233	101	2 007
2031	23	118	98	80	88	88	145	560	573	240	102	2 115
2032	27	130	102	79	86	86	149	621	587	253	104	2 224
2033	29	139	105	77	82	85	146	642	606	256	107	2 274
2034	30	147	103	76	82	87	141	662	622	263	107	2 321

därav i bostäder som beräknas produceras

år	0 år	1-5 år	6-9 år	10-12 år	13-15 år	16-18 år	19-24 år	25-44 år	45-64 år	65-79 år	80- år	Summa
2025	0	0	0	0	0	0	0	0	0	0	0	0
2026	0	0	0	0	0	0	0	0	0	0	0	0
2027	0	0	0	0	0	0	0	0	0	0	0	0
2028	0	0	0	0	0	0	0	0	0	0	0	0
2029	2	7	3	2	1	1	7	41	14	15	3	96
2030	4	15	7	4	3	3	12	81	28	31	7	195
2031	8	27	11	6	5	5	21	147	44	37	9	321
2032	13	41	16	8	7	6	28	212	61	44	12	448
2033	15	51	20	10	8	7	28	242	72	48	14	515
2034	16	61	23	12	9	8	29	268	84	53	16	579

## Enskede Gård

Folkmängd 31 december

år	0 år	1-5 år	6-9 år	10-12 år	13-15 år	16-18 år	19-24 år	25-44 år	45-64 år	65-79 år	80- år	Summa
2024	43	175	147	120	144	134	181	878	971	464	113	3 370
2025	33	181	148	107	131	147	187	882	971	449	122	3 357
2026	34	174	145	107	129	137	199	874	979	441	128	3 346
2027	33	167	141	114	118	138	205	873	975	434	136	3 336
2028	33	165	142	112	107	127	216	876	967	428	149	3 321
2029	34	165	139	106	107	124	211	882	952	429	155	3 305
2030	34	162	138	100	113	115	210	878	945	425	167	3 286
2031	36	166	132	106	111	108	214	908	939	430	175	3 324
2032	38	170	132	106	106	108	212	936	942	437	178	3 364
2033	40	176	133	103	101	113	209	958	946	440	186	3 406
2034	43	189	136	101	107	113	210	1 015	962	443	192	3 512

därav i bostäder som beräknas produceras

år	0 år	1-5 år	6-9 år	10-12 år	13-15 år	16-18 år	19-24 år	25-44 år	45-64 år	65-79 år	80- år	Summa
2025	0	0	0	0	0	0	0	0	0	0	0	0
2026	0	0	0	0	0	0	0	0	0	0	0	0
2027	0	0	0	0	0	0	0	0	0	0	0	0
2028	0	0	0	0	0	0	0	0	0	0	0	0
2029	0	0	0	0	0	0	0	0	0	0	0	0
2030	0	0	0	0	0	0	0	0	0	0	0	0
2031	2	5	2	1	1	1	6	33	7	3	0	60
2032	4	11	4	2	2	2	10	66	16	6	1	123
2033	6	19	6	3	3	2	13	99	25	9	1	186
2034	10	32	12	6	5	5	22	164	41	14	2	314

## Gamla Enskede

Folkmängd 31 december

år	0 år	1-5 år	6-9 år	10-12 år	13-15 år	16-18 år	19-24 år	25-44 år	45-64 år	65-79 år	80- år	Summa
2024	114	620	573	454	465	475	744	3 072	2 718	1 154	342	10 731
2025	104	593	559	422	447	470	701	3 097	2 842	1 349	409	10 992
2026	104	569	511	423	418	465	706	3 078	2 859	1 376	447	10 956
2027	103	538	499	391	429	436	706	3 097	2 849	1 385	484	10 918
2028	109	541	493	405	410	426	729	3 255	2 872	1 408	519	11 167
2029	110	538	469	379	410	404	726	3 254	2 866	1 426	544	11 125
2030	111	534	459	367	383	416	707	3 235	2 870	1 449	571	11 102
2031	111	534	435	360	386	396	692	3 209	2 888	1 459	592	11 061
2032	109	526	418	352	365	393	678	3 164	2 891	1 478	609	10 984
2033	111	526	415	339	357	371	690	3 157	2 913	1 482	638	10 998
2034	111	534	412	323	355	374	697	3 202	2 944	1 487	659	11 096

därav i bostäder som beräknas produceras

år	0 år	1-5 år	6-9 år	10-12 år	13-15 år	16-18 år	19-24 år	25-44 år	45-64 år	65-79 år	80- år	Summa
2025	0	1	0	0	0	0	0	2	78	182	41	304
2026	0	1	0	0	0	0	0	1	68	183	50	304
2027	0	1	0	0	0	0	0	1	59	182	58	303
2028	8	30	15	9	7	7	28	162	83	187	67	603
2029	9	34	18	10	8	7	22	167	82	185	75	617
2030	10	44	22	12	10	8	20	183	86	183	82	660
2031	11	52	27	15	12	9	20	194	90	180	89	698
2032	10	53	29	16	12	10	18	188	91	177	96	700
2033	11	60	35	19	15	12	34	232	99	175	102	792
2034	14	72	44	24	18	15	65	322	115	174	107	970

## Johanneshov

Folkmängd 31 december

år	0 år	1-5 år	6-9 år	10-12 år	13-15 år	16-18 år	19-24 år	25-44 år	45-64 år	65-79 år	80- år	Summa
2024	76	208	93	81	86	84	363	2 958	1 357	790	205	6 301
2025	67	247	112	87	75	88	358	2 859	1 372	791	225	6 281
2026	73	287	147	96	86	98	409	2 956	1 435	797	240	6 625
2027	83	331	181	104	105	115	538	3 258	1 481	821	256	7 273
2028	98	393	209	121	118	115	579	3 497	1 573	831	288	7 821
2029	106	427	236	138	126	123	579	3 590	1 643	879	342	8 188
2030	113	461	258	154	132	135	586	3 686	1 708	934	399	8 565
2031	121	497	275	173	143	143	593	3 798	1 763	971	409	8 886
2032	129	534	298	183	155	150	605	3 904	1 826	998	429	9 211
2033	140	579	321	197	169	157	628	4 060	1 921	1 016	447	9 635
2034	152	636	350	212	188	169	651	4 262	2 037	1 040	462	10 159

därav i bostäder som beräknas produceras

år	0 år	1-5 år	6-9 år	10-12 år	13-15 år	16-18 år	19-24 år	25-44 år	45-64 år	65-79 år	80- år	Summa
2025	0	0	0	0	0	0	0	0	0	0	0	0
2026	8	30	14	8	6	7	52	194	32	7	1	361
2027	21	73	34	18	15	18	190	557	81	20	3	1 030
2028	38	132	57	31	25	25	226	869	155	44	7	1 609
2029	49	176	77	41	33	31	230	1 031	209	86	49	2 012
2030	57	221	96	52	41	37	239	1 196	269	132	92	2 433
2031	67	266	118	63	50	44	252	1 367	329	153	98	2 806
2032	76	311	142	75	59	51	266	1 536	392	175	104	3 185
2033	88	363	170	90	71	60	289	1 752	469	201	111	3 663
2034	102	424	205	108	85	71	320	2 017	560	232	119	4 243

## Årsta

Folkmängd 31 december

år	0 år	1-5 år	6-9 år	10-12 år	13-15 år	16-18 år	19-24 år	25-44 år	45-64 år	65-79 år	80- år	Summa
2024	340	1 328	800	583	529	464	959	7 728	5 037	2 244	614	20 626
2025	315	1 294	810	562	528	514	1 019	7 753	5 069	2 278	655	20 796
2026	307	1 236	799	558	540	508	1 084	7 704	5 113	2 310	696	20 854
2027	300	1 163	806	558	545	516	1 109	7 669	5 114	2 368	751	20 900
2028	292	1 141	784	544	529	516	1 142	7 634	5 147	2 510	845	21 085
2029	293	1 113	766	536	529	526	1 163	7 628	5 170	2 573	883	21 180
2030	294	1 089	747	530	531	533	1 176	7 629	5 196	2 602	929	21 256
2031	296	1 083	709	555	520	524	1 195	7 626	5 231	2 678	959	21 375
2032	301	1 086	708	533	514	527	1 211	7 650	5 277	2 721	1 013	21 540
2033	310	1 097	700	519	510	529	1 220	7 661	5 378	2 739	1 053	21 717
2034	310	1 116	690	499	531	520	1 217	7 668	5 475	2 759	1 094	21 879

därav i bostäder som beräknas produceras

år	0 år	1-5 år	6-9 år	10-12 år	13-15 år	16-18 år	19-24 år	25-44 år	45-64 år	65-79 år	80- år	Summa
2025	3	11	5	3	2	2	11	65	13	4	1	121
2026	4	13	6	3	3	2	9	67	15	4	1	127
2027	4	15	7	4	3	2	7	66	17	5	1	130
2028	4	16	7	4	3	2	6	65	45	88	66	305
2029	6	25	12	7	6	5	15	114	52	91	69	402
2030	9	36	18	10	8	7	21	165	61	93	73	502
2031	13	53	27	15	12	10	34	252	81	98	77	672
2032	19	76	39	22	17	15	48	361	108	104	81	890
2033	25	101	51	29	23	19	61	473	137	110	85	1 116
2034	31	127	64	36	29	24	70	576	168	117	90	1 333

## Blåsut

Folkmängd 31 december

år	0 år	1-5 år	6-9 år	10-12 år	13-15 år	16-18 år	19-24 år	25-44 år	45-64 år	65-79 år	80- år	Summa
2024	38	135	67	35	44	39	73	772	361	169	33	1 766
2025	37	138	69	38	47	38	73	758	369	177	37	1 782
2026	35	138	70	41	45	40	77	741	388	180	40	1 796
2027	33	131	78	47	38	45	79	730	398	182	47	1 809
2028	32	125	79	49	40	48	81	717	412	187	47	1 817
2029	31	120	79	49	43	46	85	706	427	180	58	1 823
2030	30	115	78	50	47	41	89	691	440	184	61	1 827
2031	29	110	73	52	48	43	88	681	448	186	68	1 827
2032	29	106	70	53	48	44	87	669	456	190	74	1 827
2033	29	103	68	53	48	47	85	650	473	193	79	1 826
2034	28	101	65	49	49	48	86	630	493	191	85	1 825

därav i bostäder som beräknas produceras

år	0 år	1-5 år	6-9 år	10-12 år	13-15 år	16-18 år	19-24 år	25-44 år	45-64 år	65-79 år	80- år	Summa
2025	0	0	0	0	0	0	0	0	0	0	0	0
2026	0	0	0	0	0	0	0	0	0	0	0	0
2027	0	0	0	0	0	0	0	0	0	0	0	0
2028	0	0	0	0	0	0	0	0	0	0	0	0
2029	0	0	0	0	0	0	0	0	0	0	0	0
2030	0	0	0	0	0	0	0	0	0	0	0	0
2031	0	0	0	0	0	0	0	0	0	0	0	0
2032	0	0	0	0	0	0	0	0	0	0	0	0
2033	0	0	0	0	0	0	0	0	0	0	0	0
2034	0	0	0	0	0	0	0	0	0	0	0	0

## Skarpnäck SDO

Folkmängd 31 december

år	0 år	1-5 år	6-9 år	10-12 år	13-15 år	16-18 år	19-24 år	25-44 år	45-64 år	65-79 år	80- år	Summa
2024	514	2 543	2 027	1 588	1 548	1 515	2 727	15 058	11 771	5 634	1 482	46 407
2025	529	2 463	1 988	1 530	1 542	1 551	2 801	14 956	11 881	5 731	1 602	46 573
2026	506	2 424	1 916	1 504	1 540	1 544	2 929	14 946	11 983	5 850	1 712	46 855
2027	501	2 334	1 859	1 478	1 536	1 515	2 966	14 833	12 025	6 014	1 798	46 858
2028	501	2 293	1 850	1 425	1 486	1 510	3 038	14 907	12 058	6 164	1 911	47 143
2029	516	2 314	1 783	1 376	1 467	1 509	3 096	15 030	12 120	6 336	2 030	47 576
2030	532	2 337	1 745	1 334	1 451	1 514	3 127	15 198	12 193	6 495	2 111	48 036
2031	556	2 392	1 718	1 360	1 415	1 481	3 182	15 525	12 337	6 665	2 215	48 846
2032	583	2 477	1 713	1 346	1 380	1 473	3 230	15 908	12 466	6 869	2 335	49 780
2033	617	2 575	1 744	1 309	1 351	1 463	3 248	16 219	12 680	7 002	2 467	50 676
2034	637	2 696	1 771	1 275	1 377	1 435	3 247	16 567	12 938	7 107	2 575	51 625

därav i bostäder som beräknas produceras

år	0 år	1-5 år	6-9 år	10-12 år	13-15 år	16-18 år	19-24 år	25-44 år	45-64 år	65-79 år	80- år	Summa
2025	6	21	11	6	5	5	20	118	23	5	1	221
2026	15	54	26	15	12	11	44	286	59	14	2	538
2027	17	64	31	18	14	12	39	308	71	17	3	594
2028	27	103	49	28	23	19	65	494	116	41	34	998
2029	42	159	75	42	34	29	101	767	184	73	66	1 574
2030	59	228	108	60	48	41	139	1 078	275	117	76	2 229
2031	86	334	158	87	70	60	204	1 579	422	197	93	3 291
2032	116	454	215	118	95	80	265	2 118	595	306	119	4 483
2033	146	579	274	151	120	100	318	2 643	764	390	143	5 629
2034	177	715	341	187	149	123	373	3 194	946	470	167	6 841

Stadsdelar som ingår i Skarpnäck stadsdelsområde är: Östra Hammarbyhöjden, Björkhagen, Enskededalen, Flaten, Kärrtorp, Orhem, Skarpnäcks Gård, Bagarmossen, Skrubba. Flaten, Orhem och Skrubba redovisas tillsammans.

## Björkhagen

Folkmängd 31 december

år	0 år	1-5 år	6-9 år	10-12 år	13-15 år	16-18 år	19-24 år	25-44 år	45-64 år	65-79 år	80- år	Summa
2024	103	372	224	199	199	168	378	2 398	1 745	799	176	6 761
2025	101	375	239	191	196	178	416	2 432	1 769	821	198	6 915
2026	97	378	237	181	188	186	447	2 477	1 767	852	212	7 023
2027	97	375	232	168	187	193	443	2 473	1 766	888	221	7 043
2028	95	358	246	161	180	187	447	2 467	1 758	916	232	7 048
2029	94	353	235	164	172	180	455	2 447	1 750	950	246	7 046
2030	94	346	231	162	162	179	456	2 440	1 734	976	257	7 035
2031	93	339	227	164	155	175	452	2 418	1 721	1 002	272	7 016
2032	92	333	216	163	156	168	450	2 393	1 721	1 012	293	6 996
2033	92	328	213	157	154	160	449	2 365	1 715	1 035	308	6 976
2034	91	326	208	153	156	154	440	2 336	1 743	1 023	325	6 954

därav i bostäder som beräknas produceras

år	0 år	1-5 år	6-9 år	10-12 år	13-15 år	16-18 år	19-24 år	25-44 år	45-64 år	65-79 år	80- år	Summa
2025	4	14	7	4	3	3	13	75	14	3	0	140
2026	7	23	11	6	5	4	18	124	27	7	1	233
2027	7	26	12	7	5	4	15	124	30	8	1	241
2028	7	29	13	7	6	5	12	122	33	9	2	244
2029	7	30	14	8	6	5	11	118	35	10	2	245
2030	6	30	15	8	6	5	10	114	37	11	2	244
2031	6	29	16	8	7	5	10	110	39	12	2	243
2032	5	28	16	9	7	5	10	106	40	12	3	242
2033	5	27	17	9	7	5	10	103	42	13	3	241
2034	5	26	17	9	7	5	10	100	43	14	3	240

## Enskededalen

Folkmängd 31 december

år	0 år	1-5 år	6-9 år	10-12 år	13-15 år	16-18 år	19-24 år	25-44 år	45-64 år	65-79 år	80- år	Summa
2024	12	138	141	128	135	126	167	579	783	341	132	2 682
2025	20	122	133	121	130	130	167	587	778	333	146	2 668
2026	20	115	123	114	127	134	165	597	771	337	152	2 657
2027	21	112	118	106	124	127	170	609	767	337	156	2 646
2028	21	114	114	97	117	122	174	609	762	344	159	2 633
2029	22	114	110	88	111	119	175	619	747	344	170	2 619
2030	24	121	103	86	104	118	175	641	752	371	175	2 670
2031	25	125	101	88	97	112	174	657	762	398	181	2 721
2032	27	130	103	85	90	108	177	683	773	454	188	2 818
2033	27	132	103	81	88	101	171	682	766	463	189	2 804
2034	27	133	104	75	90	95	164	681	755	468	196	2 788

därav i bostäder som beräknas produceras

år	0 år	1-5 år	6-9 år	10-12 år	13-15 år	16-18 år	19-24 år	25-44 år	45-64 år	65-79 år	80- år	Summa
2025	0	0	0	0	0	0	0	0	0	0	0	0
2026	0	0	0	0	0	0	0	0	0	0	0	0
2027	0	0	0	0	0	0	0	0	0	0	0	0
2028	0	0	0	0	0	0	0	0	0	0	0	0
2029	0	0	0	0	0	0	0	0	0	0	0	0
2030	1	3	2	1	1	1	3	17	12	22	5	67
2031	2	7	3	2	2	1	5	35	24	44	11	136
2032	3	12	6	3	3	2	8	58	45	87	23	252
2033	3	13	7	4	3	3	7	59	43	88	26	255
2034	3	14	7	4	3	3	6	58	40	87	30	256

## Östra Hammarbyhöjden

Folkmängd 31 december

år	0 år	1-5 år	6-9 år	10-12 år	13-15 år	16-18 år	19-24 år	25-44 år	45-64 år	65-79 år	80- år	Summa
2024	116	432	241	201	152	162	451	3 909	2 054	941	291	8 950
2025	117	445	246	190	169	167	439	3 789	2 123	959	312	8 956
2026	109	444	251	177	182	171	452	3 697	2 130	1 011	341	8 964
2027	106	423	260	181	191	162	458	3 629	2 145	1 052	361	8 967
2028	105	419	272	181	184	175	468	3 631	2 157	1 102	379	9 074
2029	109	424	281	182	180	189	487	3 686	2 173	1 155	398	9 263
2030	111	426	283	182	185	197	491	3 696	2 197	1 209	406	9 384
2031	114	432	276	196	185	192	502	3 713	2 231	1 248	427	9 518
2032	117	443	274	199	184	188	515	3 728	2 262	1 289	449	9 647
2033	123	461	277	200	184	193	523	3 769	2 318	1 318	481	9 846
2034	124	476	278	194	193	192	519	3 762	2 378	1 352	493	9 961

därav i bostäder som beräknas produceras

år	0 år	1-5 år	6-9 år	10-12 år	13-15 år	16-18 år	19-24 år	25-44 år	45-64 år	65-79 år	80- år	Summa
2025	0	0	0	0	0	0	0	0	0	0	0	0
2026	0	0	0	0	0	0	0	0	0	0	0	0
2027	0	0	0	0	0	0	0	0	0	0	0	0
2028	3	11	6	3	3	3	11	63	12	3	0	118
2029	9	32	16	9	7	7	27	174	36	8	1	327
2030	14	50	24	14	11	10	35	251	56	14	2	479
2031	19	70	32	18	15	13	44	340	81	22	4	657
2032	24	92	41	23	19	16	52	426	108	30	5	834
2033	31	119	54	29	24	20	65	546	144	42	7	1 081
2034	35	140	64	35	28	23	70	619	173	52	9	1 247

## Kärtrorp

Folkmängd 31 december

år	0 år	1-5 år	6-9 år	10-12 år	13-15 år	16-18 år	19-24 år	25-44 år	45-64 år	65-79 år	80- år	Summa
2024	70	352	254	175	158	182	516	1 745	1 331	711	183	5 677
2025	73	341	260	167	161	168	552	1 782	1 342	727	196	5 767
2026	71	332	256	174	160	161	575	1 812	1 376	730	216	5 863
2027	71	319	252	169	169	160	574	1 840	1 383	752	224	5 912
2028	71	314	238	181	162	163	573	1 859	1 402	750	240	5 952
2029	71	311	227	173	166	160	571	1 857	1 403	758	257	5 954
2030	71	306	215	168	162	166	568	1 841	1 399	780	271	5 948
2031	75	312	210	165	171	161	576	1 894	1 428	813	291	6 096
2032	79	322	209	163	166	166	582	1 949	1 445	860	307	6 248
2033	86	343	218	158	167	167	598	2 051	1 486	890	336	6 500
2034	91	369	226	157	167	176	605	2 153	1 523	908	348	6 722

därav i bostäder som beräknas produceras

år	0 år	1-5 år	6-9 år	10-12 år	13-15 år	16-18 år	19-24 år	25-44 år	45-64 år	65-79 år	80- år	Summa
2025	2	8	4	2	2	2	7	44	8	2	0	82
2026	4	17	9	5	4	4	13	88	18	4	1	167
2027	6	23	12	7	5	5	14	108	24	5	1	209
2028	7	28	14	8	7	5	15	126	30	6	1	249
2029	7	30	16	9	7	6	13	125	33	7	1	253
2030	6	31	17	10	8	6	12	122	35	8	1	255
2031	10	42	23	13	10	8	23	185	60	34	7	416
2032	13	55	29	16	13	11	31	250	86	61	14	581
2033	19	79	41	23	18	15	47	366	122	91	23	846
2034	26	105	54	30	24	20	61	483	151	100	27	1 081

## Skarpnäcks Gård

Folkmängd 31 december

år	0 år	1-5 år	6-9 år	10-12 år	13-15 år	16-18 år	19-24 år	25-44 år	45-64 år	65-79 år	80- år	Summa
2024	83	602	586	457	494	492	598	2 706	2 918	1 537	323	10 796
2025	90	548	565	436	470	502	607	2 736	2 882	1 558	351	10 745
2026	86	525	530	426	456	479	641	2 733	2 884	1 577	366	10 703
2027	86	505	497	427	443	463	645	2 730	2 873	1 591	399	10 659
2028	89	498	491	406	428	447	675	2 803	2 874	1 610	424	10 747
2029	95	515	457	394	421	439	687	2 849	2 909	1 627	443	10 836
2030	101	528	441	374	423	434	686	2 908	2 935	1 609	481	10 919
2031	104	532	429	370	404	420	683	2 937	2 941	1 608	508	10 934
2032	109	550	424	358	395	415	686	3 026	2 957	1 617	534	11 070
2033	117	570	432	341	379	416	684	3 098	3 004	1 615	563	11 218
2034	124	604	442	330	381	404	690	3 236	3 064	1 610	592	11 477

därav i bostäder som beräknas produceras

år	0 år	1-5 år	6-9 år	10-12 år	13-15 år	16-18 år	19-24 år	25-44 år	45-64 år	65-79 år	80- år	Summa
2025	0	0	0	0	0	0	0	0	0	0	0	0
2026	0	0	0	0	0	0	0	0	0	0	0	0
2027	0	0	0	0	0	0	0	0	0	0	0	0
2028	4	13	6	3	3	3	13	79	16	5	1	146
2029	9	29	13	7	6	5	24	158	35	10	2	297
2030	13	47	20	11	9	8	32	238	55	16	3	453
2031	16	61	27	15	12	10	34	284	70	20	3	552
2032	22	86	39	22	17	15	48	393	99	28	5	773
2033	28	111	51	28	22	19	61	505	132	39	7	1 003
2034	37	148	69	38	30	25	82	675	180	53	10	1 347

## Bagarmossen

Folkmängd 31 december

år	0 år	1-5 år	6-9 år	10-12 år	13-15 år	16-18 år	19-24 år	25-44 år	45-64 år	65-79 år	80- år	Summa
2024	129	643	581	427	409	385	611	3 686	2 913	1 289	373	11 446
2025	128	627	544	424	416	407	613	3 596	2 961	1 317	395	11 428
2026	122	625	515	431	425	413	645	3 597	3 029	1 327	421	11 551
2027	120	596	498	426	420	410	673	3 522	3 062	1 378	433	11 538
2028	118	586	486	398	413	414	698	3 508	3 077	1 426	473	11 597
2029	123	593	471	373	416	419	718	3 543	3 111	1 485	511	11 763
2030	130	607	469	359	414	418	747	3 643	3 150	1 533	515	11 986
2031	145	649	472	374	402	419	792	3 878	3 228	1 580	531	12 470
2032	159	696	484	375	387	427	816	4 102	3 285	1 619	560	12 910
2033	171	737	499	370	378	424	819	4 226	3 368	1 663	586	13 241
2034	179	785	511	364	388	412	825	4 373	3 454	1 726	617	13 634

därav i bostäder som beräknas produceras

år	0 år	1-5 år	6-9 år	10-12 år	13-15 år	16-18 år	19-24 år	25-44 år	45-64 år	65-79 år	80- år	Summa
2025	0	0	0	0	0	0	0	0	0	0	0	0
2026	4	13	7	4	3	3	13	73	14	3	0	138
2027	4	15	8	5	4	3	10	76	16	3	1	144
2028	6	21	10	6	5	4	13	103	25	18	30	241
2029	11	38	17	10	8	7	26	191	46	37	60	452
2030	19	67	31	17	14	12	47	336	80	47	62	732
2031	34	124	57	31	25	23	88	626	147	65	66	1 287
2032	49	182	82	45	37	32	116	885	217	86	70	1 801
2033	60	230	105	57	46	39	128	1 064	281	117	77	2 203
2034	71	282	129	71	56	47	145	1 260	358	164	88	2 670

## Flaten-Orhem-Skrubba

Folkmängd 31 december

år	0 år	1-5 år	6-9 år	10-12 år	13-15 år	16-18 år	19-24 år	25-44 år	45-64 år	65-79 år	80- år	Summa
2024	1	4	0	1	1	0	6	35	27	16	4	95
2025	1	4	1	1	1	0	5	35	26	16	5	94
2026	1	4	2	0	2	1	4	33	27	16	4	94
2027	1	5	2	1	1	1	3	31	28	16	4	94
2028	1	4	4	1	2	2	3	30	28	16	4	94
2029	1	4	3	1	1	2	3	29	27	16	5	93
2030	1	4	3	2	1	2	4	29	26	17	5	92
2031	1	4	4	2	1	2	3	28	26	17	5	92
2032	1	4	3	3	2	1	4	27	24	18	5	91
2033	1	4	3	2	2	1	4	27	22	20	4	90
2034	1	3	3	3	2	1	4	27	21	20	4	89

därav i bostäder som beräknas produceras

år	0 år	1-5 år	6-9 år	10-12 år	13-15 år	16-18 år	19-24 år	25-44 år	45-64 år	65-79 år	80- år	Summa
2025	0	0	0	0	0	0	0	0	0	0	0	0
2026	0	0	0	0	0	0	0	0	0	0	0	0
2027	0	0	0	0	0	0	0	0	0	0	0	0
2028	0	0	0	0	0	0	0	0	0	0	0	0
2029	0	0	0	0	0	0	0	0	0	0	0	0
2030	0	0	0	0	0	0	0	0	0	0	0	0
2031	0	0	0	0	0	0	0	0	0	0	0	0
2032	0	0	0	0	0	0	0	0	0	0	0	0
2033	0	0	0	0	0	0	0	0	0	0	0	0
2034	0	0	0	0	0	0	0	0	0	0	0	0

## Farsta SDO

Folkmängd 31 december

år	0 år	1-5 år	6-9 år	10-12 år	13-15 år	16-18 år	19-24 år	25-44 år	45-64 år	65-79 år	80- år	Summa
2024	606	3 418	3 017	2 306	2 289	2 130	3 911	19 316	14 964	7 246	2 882	<b>62 085</b>
2025	546	3 331	3 011	2 306	2 300	2 190	4 000	19 456	15 268	7 444	2 994	<b>62 845</b>
2026	590	3 175	2 966	2 304	2 296	2 240	4 112	19 521	15 428	7 557	3 102	<b>63 292</b>
2027	598	3 088	2 921	2 278	2 309	2 286	4 235	19 725	15 645	7 653	3 266	<b>64 004</b>
2028	601	3 073	2 799	2 263	2 295	2 281	4 300	19 679	15 802	7 843	3 349	<b>64 285</b>
2029	614	3 069	2 721	2 218	2 294	2 274	4 426	19 809	15 976	8 082	3 406	<b>64 888</b>
2030	633	3 099	2 643	2 175	2 268	2 289	4 559	20 011	16 202	8 224	3 505	<b>65 607</b>
2031	652	3 164	2 532	2 175	2 258	2 281	4 581	20 157	16 437	8 371	3 607	<b>66 215</b>
2032	681	3 249	2 548	2 102	2 222	2 286	4 641	20 469	16 752	8 492	3 709	<b>67 151</b>
2033	716	3 363	2 561	2 045	2 192	2 267	4 705	20 830	17 127	8 636	3 814	<b>68 256</b>
2034	739	3 490	2 584	1 978	2 203	2 262	4 705	21 127	17 555	8 753	3 928	<b>69 322</b>

därav i bostäder som beräknas produceras

år	0 år	1-5 år	6-9 år	10-12 år	13-15 år	16-18 år	19-24 år	25-44 år	45-64 år	65-79 år	80- år	Summa
2025	19	64	29	16	13	13	63	368	114	110	23	<b>834</b>
2026	35	120	53	29	24	22	91	624	172	129	30	<b>1 327</b>
2027	59	202	86	46	37	34	142	1 030	272	162	40	<b>2 110</b>
2028	71	257	107	57	46	39	146	1 210	346	215	55	<b>2 549</b>
2029	88	339	146	78	62	53	205	1 570	454	274	73	<b>3 343</b>
2030	111	442	196	105	83	71	284	2 051	580	314	87	<b>4 324</b>
2031	136	549	253	134	106	89	329	2 498	717	356	102	<b>5 269</b>
2032	168	687	326	174	137	115	402	3 112	899	410	119	<b>6 549</b>
2033	204	840	409	219	172	142	474	3 773	1 115	498	144	<b>7 990</b>
2034	238	994	494	266	209	170	536	4 402	1 339	589	171	<b>9 407</b>

Stadsdelar som ingår i Farsta stadsdelsområde är: Fagersjö, Farsta, Farsta Strand, Farstanäset, Gubbängen, Hökarängen, Larsboda, Sköndal, Svedmyra, Tallkrogen

## Fagersjö

Folkmängd 31 december

år	0 år	1-5 år	6-9 år	10-12 år	13-15 år	16-18 år	19-24 år	25-44 år	45-64 år	65-79 år	80- år	Summa
2024	36	189	168	137	136	117	198	846	715	252	88	<b>2 882</b>
2025	26	176	178	124	128	125	200	845	725	265	88	<b>2 880</b>
2026	28	160	170	127	125	124	197	849	729	283	87	<b>2 880</b>
2027	27	152	164	114	130	131	190	844	734	301	92	<b>2 878</b>
2028	27	150	148	124	120	123	197	838	735	319	92	<b>2 872</b>
2029	26	147	135	120	122	120	199	832	740	336	89	<b>2 865</b>
2030	26	143	128	119	111	123	199	832	747	340	94	<b>2 864</b>
2031	29	153	128	116	120	119	208	883	769	356	96	<b>2 978</b>
2032	33	165	133	110	121	123	215	935	798	371	101	<b>3 105</b>
2033	37	179	139	107	124	117	226	989	829	381	108	<b>3 237</b>
2034	39	193	144	108	122	123	223	1 035	863	385	117	<b>3 352</b>

därav i bostäder som beräknas produceras

år	0 år	1-5 år	6-9 år	10-12 år	13-15 år	16-18 år	19-24 år	25-44 år	45-64 år	65-79 år	80- år	Summa
2025	0	0	0	0	0	0	0	0	0	0	0	<b>0</b>
2026	0	0	0	0	0	0	0	0	0	0	0	<b>0</b>
2027	0	0	0	0	0	0	0	0	0	0	0	<b>0</b>
2028	0	0	0	0	0	0	0	0	0	0	0	<b>0</b>
2029	0	0	0	0	0	0	0	0	0	0	0	<b>0</b>
2030	0	2	1	0	0	0	1	5	1	0	0	<b>10</b>
2031	4	15	8	4	3	3	12	72	14	3	0	<b>139</b>
2032	7	30	16	9	7	6	22	145	31	6	1	<b>280</b>
2033	11	47	25	14	11	9	31	218	50	10	2	<b>427</b>
2034	15	63	33	19	15	12	36	282	67	14	2	<b>558</b>

## Farsta

Folkmängd 31 december

år	0 år	1-5 år	6-9 år	10-12 år	13-15 år	16-18 år	19-24 år	25-44 år	45-64 år	65-79 år	80- år	Summa
2024	159	911	758	602	599	558	1 005	5 207	3 652	1 892	700	16 043
2025	139	889	749	594	605	572	1 000	5 148	3 703	1 918	718	16 035
2026	148	837	750	584	601	593	1 024	5 102	3 756	1 933	746	16 074
2027	144	789	753	559	599	600	1 051	5 039	3 797	1 952	772	16 057
2028	141	768	722	558	589	601	1 061	4 969	3 842	1 967	797	16 015
2029	141	758	701	544	579	596	1 090	4 929	3 889	2 011	812	16 050
2030	145	756	674	545	562	595	1 120	4 950	3 958	2 027	836	16 166
2031	149	761	637	547	560	588	1 121	4 951	4 034	2 038	863	16 249
2032	152	764	629	531	546	578	1 126	4 952	4 104	2 061	879	16 323
2033	157	775	621	507	543	564	1 130	4 968	4 195	2 078	895	16 432
2034	159	785	613	478	544	559	1 117	4 947	4 278	2 095	920	16 495

därav i bostäder som beräknas produceras

år	0 år	1-5 år	6-9 år	10-12 år	13-15 år	16-18 år	19-24 år	25-44 år	45-64 år	65-79 år	80- år	Summa
2025	0	1	1	0	0	0	1	7	1	0	0	13
2026	2	6	3	2	2	1	6	35	7	1	0	65
2027	2	7	4	2	2	1	5	35	8	2	0	68
2028	2	8	4	2	2	2	4	35	9	2	0	70
2029	4	17	9	5	4	4	11	81	18	4	1	157
2030	10	35	17	9	8	7	26	180	41	10	2	346
2031	15	54	25	14	11	10	37	270	64	18	3	521
2032	20	74	33	18	15	13	45	354	89	25	4	689
2033	26	96	42	23	18	15	55	453	120	37	6	892
2034	31	116	50	27	21	18	60	526	148	47	8	1 053

## Farsta Strand

Folkmängd 31 december

år	0 år	1-5 år	6-9 år	10-12 år	13-15 år	16-18 år	19-24 år	25-44 år	45-64 år	65-79 år	80- år	Summa
2024	37	260	262	188	184	194	327	1 495	1 354	875	415	5 591
2025	38	239	268	184	196	187	326	1 501	1 392	943	448	5 721
2026	41	237	253	190	193	185	331	1 497	1 381	942	456	5 705
2027	41	233	240	192	190	189	342	1 502	1 365	934	461	5 688
2028	42	233	229	199	185	197	347	1 521	1 366	935	466	5 722
2029	49	254	223	204	195	198	370	1 634	1 385	946	468	5 927
2030	57	282	231	198	201	201	397	1 765	1 419	955	471	6 178
2031	64	304	232	194	210	199	407	1 851	1 460	955	481	6 358
2032	69	323	236	189	213	205	407	1 910	1 490	960	489	6 491
2033	72	340	243	190	205	208	408	1 947	1 524	987	503	6 627
2034	73	357	251	187	203	215	406	1 981	1 573	1 003	521	6 769

därav i bostäder som beräknas produceras

år	0 år	1-5 år	6-9 år	10-12 år	13-15 år	16-18 år	19-24 år	25-44 år	45-64 år	65-79 år	80- år	Summa
2025	0	0	0	0	0	0	0	0	38	90	20	148
2026	0	0	0	0	0	0	0	0	33	90	24	148
2027	0	0	0	0	0	0	0	0	29	90	29	148
2028	2	5	2	1	1	1	5	32	33	91	33	205
2029	8	28	12	7	6	5	25	155	56	97	38	436
2030	17	57	25	14	11	10	45	304	88	105	43	719
2031	24	83	35	19	16	14	54	414	117	113	48	937
2032	29	105	45	24	19	17	59	493	143	121	53	1 108
2033	31	125	55	30	24	20	60	547	176	151	63	1 281
2034	33	143	66	36	28	23	64	603	208	182	74	1 461

## Farstanäset

Folkmängd 31 december

år	0 år	1-5 år	6-9 år	10-12 år	13-15 år	16-18 år	19-24 år	25-44 år	45-64 år	65-79 år	80- år	Summa
2024	0	0	0	0	0	0	0	0	0	0	0	0
2025	0	0	0	0	0	0	0	0	0	0	0	0
2026	0	0	0	0	0	0	0	0	0	0	0	0
2027	0	0	0	0	0	0	0	0	0	0	0	0
2028	0	0	0	0	0	0	0	0	0	0	0	0
2029	0	0	0	0	0	0	0	0	0	0	0	0
2030	0	0	0	0	0	0	0	0	0	0	0	0
2031	0	0	0	0	0	0	0	0	0	0	0	0
2032	0	0	0	0	0	0	0	0	0	0	0	0
2033	0	0	0	0	0	0	0	0	0	0	0	0
2034	0	0	0	0	0	0	0	0	0	0	0	0

därav i bostäder som beräknas produceras

år	0 år	1-5 år	6-9 år	10-12 år	13-15 år	16-18 år	19-24 år	25-44 år	45-64 år	65-79 år	80- år	Summa
2025	0	0	0	0	0	0	0	0	0	0	0	0
2026	0	0	0	0	0	0	0	0	0	0	0	0
2027	0	0	0	0	0	0	0	0	0	0	0	0
2028	0	0	0	0	0	0	0	0	0	0	0	0
2029	0	0	0	0	0	0	0	0	0	0	0	0
2030	0	0	0	0	0	0	0	0	0	0	0	0
2031	0	0	0	0	0	0	0	0	0	0	0	0
2032	0	0	0	0	0	0	0	0	0	0	0	0
2033	0	0	0	0	0	0	0	0	0	0	0	0
2034	0	0	0	0	0	0	0	0	0	0	0	0

## Gubbängen

Folkmängd 31 december

år	0 år	1-5 år	6-9 år	10-12 år	13-15 år	16-18 år	19-24 år	25-44 år	45-64 år	65-79 år	80- år	Summa
2024	67	335	218	148	182	167	350	2 209	1 481	624	197	5 978
2025	63	329	214	158	167	172	372	2 162	1 492	652	207	5 988
2026	65	301	237	151	163	181	380	2 126	1 501	672	223	5 999
2027	62	292	229	162	153	179	390	2 086	1 519	686	248	6 006
2028	60	282	226	159	158	167	398	2 055	1 525	715	258	6 003
2029	62	273	232	161	154	163	412	2 072	1 536	757	260	6 082
2030	63	272	216	166	162	159	420	2 080	1 551	795	268	6 152
2031	63	269	207	167	158	161	410	2 049	1 553	822	275	6 132
2032	61	263	201	164	157	157	405	2 004	1 575	832	289	6 109
2033	61	259	191	154	159	161	398	1 956	1 596	848	301	6 084
2034	59	255	185	148	159	156	392	1 910	1 621	855	314	6 057

därav i bostäder som beräknas produceras

år	0 år	1-5 år	6-9 år	10-12 år	13-15 år	16-18 år	19-24 år	25-44 år	45-64 år	65-79 år	80- år	Summa
2025	0	0	0	0	0	0	0	0	0	0	0	0
2026	0	0	0	0	0	0	0	0	0	0	0	0
2027	0	0	0	0	0	0	0	0	0	0	0	0
2028	0	0	0	0	0	0	0	0	0	0	0	0
2029	3	7	2	1	1	1	9	47	11	3	0	87
2030	5	15	5	3	2	3	16	93	24	7	1	173
2031	6	17	6	3	2	2	13	92	26	9	1	177
2032	5	19	6	3	2	2	10	90	28	10	2	179
2033	5	20	7	3	3	2	9	87	30	11	2	179
2034	5	20	8	4	3	2	8	83	31	12	2	178

## Hökarängen

Folkmängd 31 december

år	0 år	1-5 år	6-9 år	10-12 år	13-15 år	16-18 år	19-24 år	25-44 år	45-64 år	65-79 år	80- år	Summa
2024	96	508	401	306	317	279	632	3 494	2 556	1 304	345	10 238
2025	86	491	400	314	315	291	602	3 450	2 586	1 332	369	10 236
2026	90	468	403	308	307	313	610	3 401	2 602	1 357	392	10 250
2027	87	446	399	309	302	316	612	3 345	2 606	1 381	431	10 234
2028	85	437	388	292	307	312	620	3 293	2 619	1 398	450	10 202
2029	83	418	375	290	301	306	635	3 235	2 624	1 428	468	10 164
2030	82	403	360	287	298	300	644	3 172	2 623	1 447	496	10 113
2031	81	395	336	290	283	303	640	3 111	2 628	1 458	521	10 048
2032	80	386	328	272	279	298	638	3 052	2 641	1 456	552	9 982
2033	80	379	315	260	276	292	632	2 990	2 663	1 449	581	9 917
2034	78	374	304	246	278	279	625	2 929	2 677	1 461	599	9 850

därav i bostäder som beräknas produceras

år	0 år	1-5 år	6-9 år	10-12 år	13-15 år	16-18 år	19-24 år	25-44 år	45-64 år	65-79 år	80- år	Summa
2025	0	2	1	0	0	0	1	6	1	0	0	13
2026	1	7	3	1	1	1	2	18	5	0	0	40
2027	1	7	4	2	1	1	2	17	5	1	0	42
2028	1	7	5	2	1	1	2	17	6	1	0	43
2029	1	7	5	2	2	1	1	16	7	1	0	44
2030	1	7	6	3	2	1	1	16	8	1	0	44
2031	1	6	6	3	2	1	1	15	8	1	0	44
2032	1	5	6	3	2	1	1	14	9	1	0	44
2033	0	5	6	4	2	1	1	13	10	1	0	44
2034	0	4	6	4	3	2	1	12	10	1	0	44

## Larsboda

Folkmängd 31 december

år	0 år	1-5 år	6-9 år	10-12 år	13-15 år	16-18 år	19-24 år	25-44 år	45-64 år	65-79 år	80- år	Summa
2024	19	162	116	73	76	79	140	885	529	270	176	2 525
2025	38	197	139	96	80	96	184	1 146	591	287	176	3 030
2026	52	234	164	95	101	92	217	1 348	656	305	178	3 443
2027	69	280	190	122	106	105	254	1 628	742	320	190	4 006
2028	76	310	198	131	118	103	259	1 727	794	342	190	4 250
2029	77	325	208	143	114	115	247	1 742	827	355	192	4 344
2030	77	346	215	143	130	114	248	1 766	878	371	195	4 483
2031	78	361	219	152	138	122	248	1 789	927	393	191	4 617
2032	81	377	234	158	149	121	261	1 850	982	404	198	4 815
2033	86	398	248	168	151	136	274	1 941	1 048	421	204	5 077
2034	92	425	269	173	162	146	292	2 059	1 119	440	210	5 385

därav i bostäder som beräknas produceras

år	0 år	1-5 år	6-9 år	10-12 år	13-15 år	16-18 år	19-24 år	25-44 år	45-64 år	65-79 år	80- år	Summa
2025	14	47	23	13	11	10	46	271	54	14	2	504
2026	27	91	41	23	19	17	72	486	106	29	5	914
2027	44	151	65	36	29	26	107	777	180	52	8	1 477
2028	52	187	79	43	34	29	106	888	225	69	11	1 724
2029	53	210	90	49	38	31	96	910	251	79	14	1 822
2030	54	233	104	56	44	35	96	958	283	90	17	1 970
2031	55	250	120	64	50	40	99	1 004	314	101	19	2 116
2032	58	270	139	73	58	45	110	1 084	353	113	23	2 326
2033	64	294	160	85	66	52	126	1 200	400	127	27	2 601
2034	71	323	182	98	76	60	145	1 340	453	143	31	2 922

## Sköndal

Folkmängd 31 december

år	0 år	1-5 år	6-9 år	10-12 år	13-15 år	16-18 år	19-24 år	25-44 år	45-64 år	65-79 år	80- år	Summa
2024	108	641	698	546	463	402	589	2 906	2 405	1 041	711	10 510
2025	94	612	675	536	494	409	623	2 932	2 510	1 057	715	10 658
2026	100	554	625	549	508	424	636	2 932	2 541	1 067	725	10 662
2027	104	544	582	528	527	449	676	3 013	2 636	1 064	750	10 872
2028	105	541	548	516	519	472	686	2 998	2 719	1 119	760	10 985
2029	110	553	521	475	533	484	739	3 100	2 792	1 178	765	11 249
2030	115	564	494	454	516	502	799	3 191	2 863	1 218	764	11 479
2031	122	589	478	444	509	500	821	3 296	2 914	1 263	771	11 705
2032	138	641	495	430	482	518	872	3 558	3 027	1 304	781	12 245
2033	157	706	519	416	472	512	925	3 853	3 149	1 350	786	12 844
2034	172	775	544	412	472	511	946	4 110	3 290	1 396	792	13 419

därav i bostäder som beräknas produceras

år	0 år	1-5 år	6-9 år	10-12 år	13-15 år	16-18 år	19-24 år	25-44 år	45-64 år	65-79 år	80- år	Summa
2025	5	13	5	2	2	2	15	85	19	7	1	155
2026	6	16	5	3	2	2	11	85	21	8	1	160
2027	12	37	13	6	5	5	29	200	49	18	3	376
2028	15	49	18	9	7	7	29	237	74	52	10	507
2029	19	70	27	14	11	11	62	360	111	90	20	796
2030	25	94	38	19	15	15	99	495	137	100	25	1 062
2031	32	124	53	27	22	19	113	631	172	112	30	1 335
2032	48	183	81	43	34	30	154	931	246	135	37	1 922
2033	67	253	114	61	48	42	192	1 254	332	161	44	2 567
2034	84	324	149	79	62	53	221	1 555	421	189	52	3 190

## Svedmyra

Folkmängd 31 december

år	0 år	1-5 år	6-9 år	10-12 år	13-15 år	16-18 år	19-24 år	25-44 år	45-64 år	65-79 år	80- år	Summa
2024	45	198	160	108	130	150	170	1 097	972	388	86	3 504
2025	33	189	160	114	126	129	203	1 081	972	408	88	3 503
2026	35	188	149	111	115	131	213	1 070	980	409	104	3 505
2027	34	171	154	115	109	127	216	1 063	980	423	114	3 505
2028	34	166	145	114	114	122	216	1 060	969	442	120	3 501
2029	34	159	139	117	111	114	222	1 049	967	461	124	3 494
2030	33	155	141	108	113	108	220	1 053	947	469	138	3 484
2031	33	153	129	108	112	112	212	1 035	946	481	150	3 468
2032	33	150	125	101	113	109	208	1 016	950	494	155	3 453
2033	33	147	120	103	106	110	202	998	952	500	167	3 437
2034	32	146	116	95	105	108	201	977	961	501	179	3 421

därav i bostäder som beräknas produceras

år	0 år	1-5 år	6-9 år	10-12 år	13-15 år	16-18 år	19-24 år	25-44 år	45-64 år	65-79 år	80- år	Summa
2025	0	0	0	0	0	0	0	0	0	0	0	0
2026	0	0	0	0	0	0	0	0	0	0	0	0
2027	0	0	0	0	0	0	0	0	0	0	0	0
2028	0	0	0	0	0	0	0	0	0	0	0	0
2029	0	0	0	0	0	0	0	0	0	0	0	0
2030	0	0	0	0	0	0	0	0	0	0	0	0
2031	0	0	0	0	0	0	0	0	0	0	0	0
2032	0	0	0	0	0	0	0	0	0	0	0	0
2033	0	0	0	0	0	0	0	0	0	0	0	0
2034	0	0	0	0	0	0	0	0	0	0	0	0

## Tallkrogen

Folkmängd 31 december

år	0 år	1-5 år	6-9 år	10-12 år	13-15 år	16-18 år	19-24 år	25-44 år	45-64 år	65-79 år	80- år	Summa
2024	39	214	236	198	202	184	500	1 177	1 300	600	164	4 814
2025	27	209	227	187	189	210	491	1 190	1 297	581	185	4 793
2026	30	196	215	190	184	198	504	1 197	1 282	588	191	4 775
2027	31	181	210	177	193	192	504	1 203	1 266	591	208	4 758
2028	32	185	195	171	183	182	516	1 217	1 232	605	216	4 736
2029	33	182	188	164	185	179	514	1 216	1 217	610	228	4 714
2030	33	178	183	156	174	186	512	1 204	1 216	602	244	4 688
2031	34	180	167	158	169	177	514	1 190	1 205	605	258	4 658
2032	34	180	168	146	163	177	509	1 191	1 186	612	264	4 629
2033	35	180	163	141	156	168	510	1 187	1 173	621	268	4 601
2034	34	181	158	131	158	164	502	1 179	1 173	617	276	4 573

därav i bostäder som beräknas produceras

år	0 år	1-5 år	6-9 år	10-12 år	13-15 år	16-18 år	19-24 år	25-44 år	45-64 år	65-79 år	80- år	Summa
2025	0	0	0	0	0	0	0	0	0	0	0	0
2026	0	0	0	0	0	0	0	0	0	0	0	0
2027	0	0	0	0	0	0	0	0	0	0	0	0
2028	0	0	0	0	0	0	0	0	0	0	0	0
2029	0	0	0	0	0	0	0	0	0	0	0	0
2030	0	0	0	0	0	0	0	0	0	0	0	0
2031	0	0	0	0	0	0	0	0	0	0	0	0
2032	0	0	0	0	0	0	0	0	0	0	0	0
2033	0	0	0	0	0	0	0	0	0	0	0	0
2034	0	0	0	0	0	0	0	0	0	0	0	0

## Hägersten-Älvsjö SDO

Folkmängd 31 december

år	0 år	1-5 år	6-9 år	10-12 år	13-15 år	16-18 år	19-24 år	25-44 år	45-64 år	65-79 år	80- år	Summa
2024	1 688	7 605	5 894	4 612	4 501	4 014	6 771	44 779	30 533	13 796	4 601	128 794
2025	1 638	7 494	5 755	4 603	4 490	4 180	6 951	44 441	31 296	13 929	4 915	129 691
2026	1 606	7 337	5 612	4 539	4 564	4 282	7 169	44 229	31 812	14 142	5 242	130 534
2027	1 605	7 165	5 604	4 447	4 540	4 401	7 392	44 276	32 312	14 329	5 576	131 647
2028	1 601	7 129	5 515	4 299	4 527	4 388	7 626	44 340	32 744	14 647	5 806	132 621
2029	1 625	7 110	5 389	4 149	4 472	4 438	7 804	44 380	33 150	15 041	6 036	133 592
2030	1 648	7 100	5 278	4 122	4 384	4 421	7 940	44 453	33 598	15 394	6 243	134 579
2031	1 674	7 126	5 128	4 165	4 255	4 409	7 994	44 569	34 089	15 719	6 467	135 595
2032	1 692	7 156	5 084	4 052	4 109	4 359	8 060	44 497	34 630	15 994	6 691	136 325
2033	1 712	7 199	5 050	3 913	4 069	4 268	8 050	44 334	35 239	16 222	6 925	136 982
2034	1 702	7 259	4 995	3 764	4 094	4 140	8 003	44 110	35 911	16 417	7 138	137 531

därav i bostäder som beräknas produceras

år	0 år	1-5 år	6-9 år	10-12 år	13-15 år	16-18 år	19-24 år	25-44 år	45-64 år	65-79 år	80- år	Summa
2025	28	79	28	14	12	15	122	591	118	39	6	1 051
2026	57	180	75	40	32	32	179	1 084	230	70	11	1 988
2027	88	306	128	68	55	53	305	1 740	374	113	18	3 247
2028	126	449	184	97	78	72	378	2 404	559	176	28	4 550
2029	166	605	251	131	104	93	438	3 053	765	265	45	5 917
2030	205	783	333	174	137	119	507	3 763	998	362	65	7 447
2031	247	975	428	223	175	149	584	4 536	1 266	485	93	9 161
2032	281	1 141	518	267	209	174	628	5 138	1 517	609	123	10 605
2033	310	1 292	606	312	242	199	681	5 687	1 750	707	173	11 960
2034	336	1 427	692	358	276	223	731	6 182	1 981	807	225	13 236

Stadsdelar som ingår i Hägersten-Älvsjö stadsdelsområde är: Aspudden, Gröndal, Hägersten, Hägerstensåsen, Liljeholmen, Midsommarkransen, Mälärhöjden, Västberga, Fruängen, Herrängen, Liseberg, Långbro, Långsjö, Solberga, Västertorp, Älvsjö, Örby slott

## Aspudden

Folkmängd 31 december

år	0 år	1-5 år	6-9 år	10-12 år	13-15 år	16-18 år	19-24 år	25-44 år	45-64 år	65-79 år	80- år	Summa
2024	156	548	306	232	256	246	380	3 376	2 128	1 061	205	8 894
2025	145	550	300	234	253	232	408	3 309	2 148	1 083	229	8 890
2026	144	549	296	239	235	235	440	3 321	2 177	1 087	261	8 984
2027	145	543	313	234	228	239	514	3 441	2 216	1 094	283	9 250
2028	147	547	329	221	230	240	525	3 516	2 234	1 122	307	9 418
2029	149	546	332	216	234	229	536	3 532	2 269	1 142	331	9 515
2030	149	543	337	222	229	226	533	3 535	2 289	1 157	344	9 563
2031	148	544	329	236	219	227	527	3 512	2 321	1 160	377	9 599
2032	149	549	330	236	215	230	532	3 522	2 356	1 171	404	9 694
2033	151	553	330	236	219	226	534	3 530	2 410	1 173	424	9 786
2034	149	554	326	230	229	217	529	3 496	2 459	1 181	440	9 809

därav i bostäder som beräknas produceras

år	0 år	1-5 år	6-9 år	10-12 år	13-15 år	16-18 år	19-24 år	25-44 år	45-64 år	65-79 år	80- år	Summa
2025	0	0	0	0	0	0	0	0	0	0	0	0
2026	3	8	3	1	1	1	9	52	12	4	1	94
2027	7	20	7	3	3	5	83	200	26	9	1	364
2028	13	39	13	7	5	7	95	301	50	18	3	550
2029	17	53	18	9	7	8	96	362	68	25	4	668
2030	18	68	25	12	9	9	94	396	82	30	5	749
2031	20	81	32	15	12	11	94	427	96	35	6	828
2032	23	97	41	20	15	14	101	489	117	42	8	967
2033	26	111	51	25	19	17	107	549	139	50	10	1 103
2034	27	118	58	28	21	18	107	571	156	56	11	1 172

## Gröndal

Folkmängd 31 december

år	0 år	1-5 år	6-9 år	10-12 år	13-15 år	16-18 år	19-24 år	25-44 år	45-64 år	65-79 år	80- år	Summa
2024	150	561	392	300	260	244	410	2 789	2 274	1 358	329	9 067
2025	134	545	371	304	255	234	406	2 826	2 271	1 346	356	9 048
2026	135	527	351	288	267	238	415	2 887	2 278	1 347	385	9 117
2027	136	503	338	276	276	241	412	2 909	2 284	1 312	421	9 107
2028	134	496	329	259	280	237	412	2 917	2 259	1 315	447	9 086
2029	135	489	317	241	268	245	422	2 904	2 256	1 330	455	9 062
2030	135	480	309	228	257	254	425	2 891	2 238	1 339	475	9 030
2031	135	473	291	233	243	257	420	2 881	2 235	1 319	501	8 989
2032	135	468	286	223	227	249	430	2 859	2 240	1 316	517	8 949
2033	136	468	282	214	217	240	439	2 857	2 265	1 305	538	8 962
2034	136	470	276	203	222	228	438	2 860	2 289	1 302	550	8 975

därav i bostäder som beräknas produceras

år	0 år	1-5 år	6-9 år	10-12 år	13-15 år	16-18 år	19-24 år	25-44 år	45-64 år	65-79 år	80- år	Summa
2025	0	0	0	0	0	0	0	0	0	0	0	0
2026	2	7	2	1	1	1	8	44	10	3	0	80
2027	3	8	3	1	1	1	6	44	11	4	1	83
2028	3	10	3	2	1	1	4	43	12	5	1	85
2029	3	10	3	2	1	1	4	42	13	5	1	85
2030	2	10	4	2	1	1	3	40	14	6	1	85
2031	2	10	4	2	1	1	3	38	14	6	1	84
2032	2	10	5	2	2	1	3	37	15	7	1	84
2033	4	14	6	3	2	2	8	63	21	9	2	134
2034	5	19	8	4	3	3	11	89	29	12	2	185

## Hägersten

Folkmängd 31 december

år	0 år	1-5 år	6-9 år	10-12 år	13-15 år	16-18 år	19-24 år	25-44 år	45-64 år	65-79 år	80- år	Summa
2024	106	556	540	414	416	399	504	2 524	2 555	1 313	527	9 854
2025	106	542	500	415	416	415	521	2 582	2 588	1 282	560	9 927
2026	103	532	482	394	418	401	551	2 584	2 606	1 274	590	9 936
2027	107	530	452	407	399	402	578	2 667	2 605	1 303	597	10 047
2028	112	526	454	382	403	400	608	2 777	2 624	1 316	610	10 212
2029	125	564	446	377	392	408	638	2 978	2 653	1 342	633	10 555
2030	142	618	459	363	410	402	682	3 273	2 701	1 383	646	11 077
2031	160	676	476	368	397	413	712	3 547	2 781	1 413	664	11 606
2032	169	718	481	376	394	405	712	3 678	2 837	1 443	674	11 887
2033	176	758	502	372	380	415	707	3 789	2 890	1 464	701	12 153
2034	181	795	517	370	380	401	714	3 882	2 976	1 472	718	12 406

därav i bostäder som beräknas produceras

år	0 år	1-5 år	6-9 år	10-12 år	13-15 år	16-18 år	19-24 år	25-44 år	45-64 år	65-79 år	80- år	Summa
2025	3	8	3	1	1	1	9	53	12	4	1	96
2026	4	12	4	2	2	2	8	63	16	6	1	119
2027	8	24	8	4	3	3	18	130	32	12	2	246
2028	14	43	15	7	6	6	33	232	59	21	3	440
2029	25	80	29	15	12	12	61	427	108	38	6	813
2030	41	139	55	28	23	22	101	717	181	61	10	1 376
2031	58	205	83	43	35	31	132	1 008	260	87	15	1 956
2032	66	251	105	55	44	37	136	1 154	315	106	19	2 287
2033	73	293	128	67	52	44	141	1 284	370	126	23	2 600
2034	79	330	150	78	61	50	149	1 404	427	147	28	2 902

## Hägerstensåsen

Folkmängd 31 december

år	0 år	1-5 år	6-9 år	10-12 år	13-15 år	16-18 år	19-24 år	25-44 år	45-64 år	65-79 år	80- år	Summa
2024	108	451	282	195	202	169	525	3 731	1 727	749	197	8 336
2025	110	451	290	217	193	172	507	3 617	1 804	769	211	8 340
2026	99	452	294	212	202	184	504	3 522	1 843	796	236	8 345
2027	95	432	317	204	200	197	496	3 446	1 873	821	262	8 343
2028	91	422	307	205	213	188	501	3 376	1 894	847	283	8 328
2029	88	400	305	207	207	195	506	3 310	1 913	869	305	8 306
2030	86	383	299	216	201	193	507	3 240	1 943	883	322	8 272
2031	84	367	285	216	199	201	500	3 158	1 969	906	340	8 227
2032	82	356	278	206	199	195	504	3 085	1 989	927	358	8 179
2033	81	346	264	204	204	189	498	3 012	2 016	945	371	8 130
2034	78	339	254	193	203	187	494	2 937	2 053	955	385	8 079

därav i bostäder som beräknas produceras

år	0 år	1-5 år	6-9 år	10-12 år	13-15 år	16-18 år	19-24 år	25-44 år	45-64 år	65-79 år	80- år	Summa
2025	0	0	0	0	0	0	0	0	0	0	0	0
2026	0	0	0	0	0	0	0	0	0	0	0	0
2027	0	0	0	0	0	0	0	0	0	0	0	0
2028	0	0	0	0	0	0	0	0	0	0	0	0
2029	0	0	0	0	0	0	0	0	0	0	0	0
2030	0	0	0	0	0	0	0	0	0	0	0	0
2031	0	0	0	0	0	0	0	0	0	0	0	0
2032	0	0	0	0	0	0	0	0	0	0	0	0
2033	0	0	0	0	0	0	0	0	0	0	0	0
2034	0	0	0	0	0	0	0	0	0	0	0	0

## Liljeholmen

Folkmängd 31 december

år	0 år	1-5 år	6-9 år	10-12 år	13-15 år	16-18 år	19-24 år	25-44 år	45-64 år	65-79 år	80- år	Summa
2024	323	1 312	832	656	559	464	664	6 497	4 334	1 753	474	17 868
2025	307	1 291	828	634	579	495	714	6 318	4 461	1 804	490	17 920
2026	308	1 283	827	644	617	523	790	6 413	4 557	1 876	528	18 366
2027	317	1 288	848	627	650	557	868	6 576	4 695	1 935	554	18 916
2028	318	1 296	850	622	636	576	900	6 635	4 771	1 993	589	19 186
2029	320	1 289	844	595	637	598	922	6 613	4 847	2 074	646	19 384
2030	321	1 286	825	591	613	616	953	6 607	4 946	2 145	685	19 587
2031	327	1 293	805	613	605	604	982	6 666	5 072	2 194	723	19 885
2032	333	1 305	807	604	582	605	1 013	6 740	5 167	2 257	769	20 182
2033	340	1 322	807	589	578	586	1 041	6 804	5 310	2 296	811	20 485
2034	343	1 346	805	569	596	577	1 037	6 863	5 456	2 343	847	20 782

därav i bostäder som beräknas produceras

år	0 år	1-5 år	6-9 år	10-12 år	13-15 år	16-18 år	19-24 år	25-44 år	45-64 år	65-79 år	80- år	Summa
2025	1	3	1	1	1	1	4	22	5	2	0	40
2026	13	46	23	13	11	10	42	250	49	11	2	469
2027	27	102	51	29	24	21	81	535	111	26	4	1 011
2028	37	137	64	36	29	25	89	678	156	40	7	1 300
2029	43	165	76	42	34	28	89	762	201	74	14	1 527
2030	49	194	88	48	39	32	94	855	249	109	22	1 780
2031	59	234	106	57	45	37	116	1 029	307	132	28	2 150
2032	69	275	125	66	52	43	134	1 200	369	156	35	2 522
2033	78	315	145	75	60	49	150	1 367	434	182	42	2 897
2034	87	355	166	85	67	54	165	1 530	502	210	50	3 272

## Midсомmarkransen

Folkmängd 31 december

år	0 år	1-5 år	6-9 år	10-12 år	13-15 år	16-18 år	19-24 år	25-44 år	45-64 år	65-79 år	80- år	Summa
2024	190	693	410	332	278	215	612	5 420	2 480	884	198	11 712
2025	196	709	424	330	296	239	648	5 423	2 610	923	231	12 029
2026	190	701	413	319	307	266	647	5 277	2 690	985	242	12 037
2027	184	674	422	297	318	275	658	5 141	2 761	1 034	270	12 033
2028	181	676	416	291	312	286	681	5 083	2 865	1 079	288	12 158
2029	182	668	411	287	305	296	703	5 059	2 934	1 136	303	12 284
2030	182	662	407	286	288	304	718	5 025	2 992	1 198	324	12 388
2031	180	655	390	297	281	299	718	4 959	3 037	1 248	340	12 404
2032	177	647	388	285	275	292	721	4 871	3 097	1 286	367	12 405
2033	173	634	377	278	271	275	717	4 758	3 154	1 309	396	12 341
2034	167	622	366	264	277	266	701	4 639	3 206	1 342	420	12 269

därav i bostäder som beräknas produceras

år	0 år	1-5 år	6-9 år	10-12 år	13-15 år	16-18 år	19-24 år	25-44 år	45-64 år	65-79 år	80- år	Summa
2025	10	28	10	5	4	5	30	176	39	14	2	322
2026	12	33	11	6	4	4	23	176	44	16	2	332
2027	11	38	13	6	5	4	18	173	48	19	3	338
2028	15	54	19	9	7	7	29	249	70	27	5	490
2029	20	72	26	13	10	9	38	328	94	36	6	653
2030	24	90	34	16	13	11	45	399	119	47	8	807
2031	26	102	42	20	15	13	45	429	135	53	10	889
2032	26	111	50	23	18	14	45	452	150	59	12	959
2033	25	112	53	26	19	15	40	438	158	64	13	964
2034	24	111	56	28	20	15	37	423	165	68	15	964

## Mälarhöjden

Folkmängd 31 december

år	0 år	1-5 år	6-9 år	10-12 år	13-15 år	16-18 år	19-24 år	25-44 år	45-64 år	65-79 år	80- år	Summa
2024	40	233	270	257	258	240	283	809	1 299	531	165	4 385
2025	32	226	253	246	255	242	276	856	1 288	536	175	4 385
2026	31	220	248	226	240	250	271	875	1 273	543	187	4 365
2027	32	222	230	209	246	240	271	891	1 250	541	211	4 345
2028	35	224	228	189	237	238	283	944	1 240	559	213	4 390
2029	40	240	216	195	222	227	299	1 025	1 256	575	212	4 507
2030	45	248	217	189	208	232	296	1 094	1 247	591	225	4 593
2031	47	255	219	183	191	225	299	1 132	1 249	600	233	4 635
2032	50	265	218	175	194	211	297	1 176	1 256	598	245	4 685
2033	50	267	219	166	189	199	288	1 161	1 261	603	253	4 655
2034	48	268	215	166	182	183	281	1 143	1 271	610	254	4 622

därav i bostäder som beräknas produceras

år	0 år	1-5 år	6-9 år	10-12 år	13-15 år	16-18 år	19-24 år	25-44 år	45-64 år	65-79 år	80- år	Summa
2025	1	2	1	0	0	0	2	14	3	1	0	26
2026	1	3	1	0	0	0	2	14	4	1	0	27
2027	1	3	1	0	0	0	1	14	4	2	0	27
2028	3	9	3	2	1	1	8	52	13	5	1	98
2029	8	23	8	4	3	3	19	128	31	11	2	241
2030	12	36	12	6	5	5	25	188	48	18	3	357
2031	14	46	16	8	6	6	27	223	61	23	4	434
2032	16	57	20	10	8	7	29	262	75	30	5	519
2033	16	61	22	11	8	7	24	254	81	33	6	522
2034	15	62	24	11	9	7	21	245	85	36	7	523

## Västberga

Folkmängd 31 december

år	0 år	1-5 år	6-9 år	10-12 år	13-15 år	16-18 år	19-24 år	25-44 år	45-64 år	65-79 år	80- år	Summa
2024	90	351	256	182	182	125	597	3 938	1 431	432	108	7 692
2025	84	353	263	178	183	143	565	3 948	1 550	463	117	7 847
2026	83	342	246	185	181	160	534	3 843	1 618	492	128	7 812
2027	89	351	249	188	178	181	527	3 833	1 727	520	151	7 992
2028	93	365	250	190	175	180	537	3 844	1 805	568	160	8 167
2029	92	361	242	176	181	176	531	3 735	1 845	611	172	8 122
2030	88	353	235	175	179	170	524	3 624	1 888	644	182	8 062
2031	85	344	225	177	175	165	513	3 508	1 921	685	194	7 991
2032	82	334	221	168	162	168	507	3 398	1 955	716	203	7 915
2033	80	323	216	159	160	165	498	3 290	1 994	747	207	7 838
2034	76	313	208	151	162	160	486	3 192	2 026	772	212	7 759

därav i bostäder som beräknas produceras

år	0 år	1-5 år	6-9 år	10-12 år	13-15 år	16-18 år	19-24 år	25-44 år	45-64 år	65-79 år	80- år	Summa
2025	2	4	2	1	1	2	43	130	15	4	0	203
2026	2	4	2	1	1	2	37	139	18	5	1	210
2027	9	24	9	5	4	5	52	263	47	14	2	433
2028	17	47	17	8	7	7	64	384	79	26	4	660
2029	17	54	19	9	7	7	53	382	87	31	5	672
2030	16	59	21	10	8	7	47	374	94	35	6	677
2031	15	61	23	11	8	8	44	365	100	38	7	680
2032	15	61	25	12	9	8	41	354	105	42	8	680
2033	14	60	27	13	9	8	40	344	110	45	9	679
2034	13	57	29	14	10	8	39	334	115	48	10	678

## Fruängen

Folkmängd 31 december

år	0 år	1-5 år	6-9 år	10-12 år	13-15 år	16-18 år	19-24 år	25-44 år	45-64 år	65-79 år	80- år	Summa
2024	127	535	405	274	300	236	460	3 690	1 959	1 165	578	9 729
2025	124	514	411	281	293	255	463	3 635	1 995	1 149	610	9 731
2026	114	496	402	297	279	270	479	3 589	2 034	1 150	625	9 735
2027	111	491	383	301	268	292	478	3 539	2 064	1 162	645	9 734
2028	108	480	375	288	273	286	492	3 492	2 095	1 174	654	9 718
2029	107	467	354	282	284	274	511	3 431	2 136	1 185	665	9 696
2030	106	456	338	282	287	266	524	3 385	2 198	1 180	681	9 703
2031	107	446	333	278	275	270	524	3 348	2 228	1 199	690	9 698
2032	109	444	328	261	270	278	526	3 330	2 283	1 200	702	9 732
2033	113	454	327	249	271	281	533	3 360	2 334	1 220	711	9 854
2034	117	476	330	249	273	275	547	3 433	2 411	1 230	722	10 064

därav i bostäder som beräknas produceras

år	0 år	1-5 år	6-9 år	10-12 år	13-15 år	16-18 år	19-24 år	25-44 år	45-64 år	65-79 år	80- år	Summa
2025	0	0	0	0	0	0	0	0	0	0	0	0
2026	0	0	0	0	0	0	0	0	0	0	0	0
2027	0	0	0	0	0	0	0	0	0	0	0	0
2028	0	0	0	0	0	0	0	0	0	0	0	0
2029	0	0	0	0	0	0	0	0	0	0	0	0
2030	1	3	1	1	1	1	4	22	5	2	0	40
2031	3	8	3	1	1	1	7	44	10	4	1	82
2032	5	16	5	3	2	2	13	88	21	8	1	164
2033	10	33	13	7	5	5	25	176	42	14	2	334
2034	17	61	26	14	11	10	43	311	74	23	4	595

## Herrängen

Folkmängd 31 december

år	0 år	1-5 år	6-9 år	10-12 år	13-15 år	16-18 år	19-24 år	25-44 år	45-64 år	65-79 år	80- år	Summa
2024	16	182	256	242	279	260	248	589	1 248	415	131	3 866
2025	19	177	233	228	268	267	255	597	1 236	424	141	3 844
2026	20	167	221	217	258	269	268	606	1 233	421	153	3 832
2027	22	160	218	205	242	265	281	626	1 220	414	169	3 821
2028	23	169	199	197	230	255	292	642	1 205	416	179	3 807
2029	24	175	195	178	221	247	296	660	1 193	420	185	3 793
2030	25	179	184	176	209	234	296	675	1 188	420	190	3 775
2031	26	181	175	172	202	223	291	693	1 170	436	184	3 754
2032	26	182	179	165	184	215	287	699	1 173	438	185	3 733
2033	27	183	181	153	182	205	278	707	1 173	439	187	3 714
2034	26	185	181	143	179	198	268	707	1 179	434	195	3 694

därav i bostäder som beräknas produceras

år	0 år	1-5 år	6-9 år	10-12 år	13-15 år	16-18 år	19-24 år	25-44 år	45-64 år	65-79 år	80- år	Summa
2025	0	0	0	0	0	0	0	0	0	0	0	0
2026	0	1	1	0	0	0	0	3	1	0	0	7
2027	0	2	1	0	0	0	1	6	2	0	0	14
2028	1	4	2	1	1	1	1	9	3	0	0	21
2029	1	5	3	1	1	1	1	12	4	0	0	28
2030	1	6	4	2	1	1	1	14	5	0	0	35
2031	1	7	5	2	1	1	2	17	6	1	0	43
2032	1	8	6	3	2	1	2	19	8	1	0	50
2033	1	9	7	3	2	2	2	21	9	1	0	57
2034	1	9	8	4	3	2	2	24	11	1	0	65

## Liseberg

Folkmängd 31 december

år	0 år	1-5 år	6-9 år	10-12 år	13-15 år	16-18 år	19-24 år	25-44 år	45-64 år	65-79 år	80- år	Summa
2024	6	72	60	46	56	42	75	260	314	294	269	1 494
2025	9	67	64	44	52	45	74	265	314	278	279	1 491
2026	10	62	65	43	57	49	69	268	320	267	280	1 489
2027	10	58	67	47	49	54	69	272	319	256	286	1 487
2028	10	58	64	51	48	51	71	277	318	249	290	1 485
2029	13	66	66	51	48	57	79	326	328	246	287	1 567
2030	15	77	64	57	54	52	89	372	346	241	285	1 653
2031	18	89	66	61	60	54	94	425	374	281	290	1 812
2032	19	91	67	60	59	52	94	427	393	317	298	1 877
2033	19	93	67	56	62	55	89	427	394	325	324	1 911
2034	18	94	68	51	63	58	85	424	392	334	353	1 941

därav i bostäder som beräknas produceras

år	0 år	1-5 år	6-9 år	10-12 år	13-15 år	16-18 år	19-24 år	25-44 år	45-64 år	65-79 år	80- år	Summa
2025	0	0	0	0	0	0	0	0	0	0	0	0
2026	0	0	0	0	0	0	0	0	0	0	0	0
2027	0	0	0	0	0	0	0	0	0	0	0	0
2028	0	0	0	0	0	0	0	0	0	0	0	0
2029	2	8	4	2	2	2	8	46	9	2	0	86
2030	5	18	9	5	4	4	14	93	19	4	1	176
2031	8	30	15	9	7	6	20	146	47	43	9	340
2032	8	33	17	10	8	6	17	147	64	81	20	411
2033	8	35	18	10	8	7	15	145	64	93	48	450
2034	7	36	19	11	9	7	14	141	64	103	75	486

## Långbro

Folkmängd 31 december

år	0 år	1-5 år	6-9 år	10-12 år	13-15 år	16-18 år	19-24 år	25-44 år	45-64 år	65-79 år	80- år	Summa
2024	45	383	445	392	448	395	392	1 431	2 214	1 014	438	7 597
2025	45	354	423	371	413	436	427	1 444	2 211	990	466	7 580
2026	48	345	385	367	405	418	457	1 461	2 205	968	499	7 557
2027	49	330	379	346	387	425	468	1 499	2 182	942	528	7 535
2028	50	329	356	331	369	397	506	1 514	2 172	932	548	7 505
2029	51	328	339	312	368	388	504	1 536	2 155	946	546	7 473
2030	52	330	330	299	350	373	507	1 540	2 154	950	548	7 433
2031	53	329	314	292	335	360	506	1 561	2 130	958	547	7 387
2032	55	331	312	276	319	359	495	1 574	2 146	943	550	7 360
2033	56	334	309	270	307	343	485	1 583	2 150	946	552	7 337
2034	55	334	308	254	301	330	473	1 574	2 165	940	558	7 293

därav i bostäder som beräknas produceras

år	0 år	1-5 år	6-9 år	10-12 år	13-15 år	16-18 år	19-24 år	25-44 år	45-64 år	65-79 år	80- år	Summa
2025	0	3	1	1	0	0	1	8	2	0	0	17
2026	1	4	2	1	1	1	1	9	2	0	0	21
2027	1	4	2	1	1	1	1	10	3	0	0	25
2028	1	5	3	1	1	1	1	11	4	0	0	29
2029	1	5	4	2	1	1	1	13	5	0	0	32
2030	1	6	4	2	1	1	1	13	6	1	0	36
2031	1	6	5	2	2	1	1	14	7	1	0	40
2032	1	9	7	4	2	2	3	24	10	1	0	63
2033	2	13	9	5	3	3	4	34	14	1	0	88
2034	2	14	10	5	4	3	3	34	15	1	0	92

## Långsjö

Folkmängd 31 december

år	0 år	1-5 år	6-9 år	10-12 år	13-15 år	16-18 år	19-24 år	25-44 år	45-64 år	65-79 år	80- år	Summa
2024	14	160	206	214	180	205	185	542	913	296	104	3 019
2025	16	149	192	200	186	194	201	538	928	293	109	3 006
2026	17	145	170	187	198	193	203	539	931	301	115	2 999
2027	17	133	179	164	211	175	215	544	930	305	119	2 992
2028	18	140	162	156	199	180	223	557	933	311	116	2 994
2029	18	138	157	140	187	190	223	568	918	320	122	2 983
2030	19	139	153	139	167	201	215	580	906	325	126	2 970
2031	19	139	140	140	159	190	219	582	908	326	131	2 954
2032	20	140	144	129	144	180	227	586	912	322	135	2 938
2033	20	140	141	126	143	162	225	585	918	328	135	2 923
2034	20	141	140	114	144	155	219	584	924	332	135	2 907

därav i bostäder som beräknas produceras

år	0 år	1-5 år	6-9 år	10-12 år	13-15 år	16-18 år	19-24 år	25-44 år	45-64 år	65-79 år	80- år	Summa
2025	0	1	0	0	0	0	0	2	0	0	0	3
2026	0	2	1	0	0	0	1	5	1	0	0	10
2027	0	3	2	1	1	0	1	7	2	0	0	17
2028	1	4	2	1	1	1	5	17	3	0	0	36
2029	1	6	3	1	1	1	6	20	4	0	0	43
2030	1	7	4	2	1	1	6	22	6	1	0	50
2031	1	8	5	2	2	1	6	25	7	1	0	58
2032	1	8	6	3	2	2	6	27	9	1	0	65
2033	1	9	7	4	2	2	6	29	10	1	0	72
2034	1	10	8	4	3	2	6	32	12	1	0	80

## Solberga

Folkmängd 31 december

år	0 år	1-5 år	6-9 år	10-12 år	13-15 år	16-18 år	19-24 år	25-44 år	45-64 år	65-79 år	80- år	Summa
2024	205	928	705	483	487	436	761	5 423	2 921	1 246	416	14 011
2025	190	957	703	521	509	460	806	5 374	3 116	1 296	459	14 392
2026	187	931	713	543	527	491	848	5 315	3 270	1 331	500	14 655
2027	176	887	718	559	517	522	853	5 167	3 378	1 387	533	14 697
2028	170	860	721	549	542	536	881	5 073	3 514	1 441	558	14 844
2029	170	852	710	530	557	549	924	5 044	3 629	1 502	588	15 054
2030	167	820	687	540	568	540	945	4 935	3 729	1 568	611	15 110
2031	164	799	654	546	554	554	945	4 845	3 826	1 614	634	15 135
2032	164	786	632	539	532	561	960	4 786	3 926	1 653	662	15 202
2033	164	776	620	508	536	566	955	4 698	4 033	1 695	686	15 238
2034	162	775	601	490	541	553	959	4 637	4 135	1 731	710	15 294

därav i bostäder som beräknas produceras

år	0 år	1-5 år	6-9 år	10-12 år	13-15 år	16-18 år	19-24 år	25-44 år	45-64 år	65-79 år	80- år	Summa
2025	11	29	10	5	4	5	32	186	41	14	2	340
2026	18	56	23	12	10	9	43	300	68	22	3	564
2027	18	64	26	14	11	9	34	300	76	25	4	580
2028	21	83	35	19	15	13	42	369	97	31	5	729
2029	26	108	49	27	21	18	55	476	126	39	7	953
2030	28	121	58	31	25	20	55	509	144	44	8	1 043
2031	30	130	65	35	27	22	55	537	163	51	10	1 124
2032	32	142	73	39	30	24	62	589	187	60	12	1 250
2033	34	152	81	43	34	26	65	624	208	67	14	1 347
2034	36	164	89	48	37	29	70	671	231	75	17	1 468

## Västertorp

Folkmängd 31 december

år	0 år	1-5 år	6-9 år	10-12 år	13-15 år	16-18 år	19-24 år	25-44 år	45-64 år	65-79 år	80- år	Summa
2024	82	428	347	250	219	207	350	2 629	1 813	969	358	7 652
2025	92	415	309	258	211	216	371	2 588	1 850	962	373	7 645
2026	86	404	316	237	230	208	387	2 624	1 853	955	393	7 692
2027	85	383	317	239	229	211	400	2 636	1 869	951	419	7 738
2028	83	370	304	227	236	207	412	2 627	1 868	951	437	7 723
2029	83	367	293	221	220	219	412	2 613	1 862	960	451	7 702
2030	86	371	284	220	223	220	426	2 648	1 880	971	461	7 789
2031	92	384	278	223	218	228	443	2 736	1 913	976	473	7 965
2032	95	394	275	225	215	220	451	2 768	1 942	988	477	8 052
2033	98	402	276	214	213	220	462	2 796	1 981	992	484	8 139
2034	97	405	273	201	212	213	471	2 776	2 002	1 001	490	8 141

därav i bostäder som beräknas produceras

år	0 år	1-5 år	6-9 år	10-12 år	13-15 år	16-18 år	19-24 år	25-44 år	45-64 år	65-79 år	80- år	Summa
2025	0	0	0	0	0	0	0	0	0	0	0	0
2026	1	5	3	1	1	1	5	28	5	1	0	52
2027	3	11	6	3	3	2	8	56	11	2	0	106
2028	3	12	6	4	3	2	7	57	13	3	0	110
2029	3	13	7	4	3	2	6	56	14	3	1	113
2030	6	25	13	8	6	5	16	118	27	6	1	232
2031	12	47	24	14	11	10	33	232	53	12	2	450
2032	16	63	32	18	15	12	38	295	71	17	3	579
2033	19	75	37	21	17	14	53	357	88	22	4	707
2034	19	80	40	22	18	15	61	372	95	25	5	751

## Älvsjö

Folkmängd 31 december

år	0 år	1-5 år	6-9 år	10-12 år	13-15 år	16-18 år	19-24 år	25-44 år	45-64 år	65-79 år	80- år	Summa
2024	14	79	72	54	49	61	200	503	366	97	28	1 523
2025	13	74	78	58	50	56	196	495	373	102	29	1 524
2026	13	74	74	55	53	54	192	488	380	108	33	1 523
2027	13	73	70	56	55	53	190	478	386	113	35	1 522
2028	13	71	67	58	58	53	185	467	386	124	38	1 519
2029	13	66	63	60	55	54	186	461	387	128	41	1 516
2030	13	65	62	56	56	56	184	454	385	141	39	1 511
2031	13	63	60	52	57	58	181	446	388	142	44	1 505
2032	12	62	58	47	59	56	183	440	390	148	44	1 498
2033	12	61	54	49	54	56	183	434	389	154	46	1 492
2034	12	60	53	47	51	57	182	427	393	155	47	1 485

därav i bostäder som beräknas produceras

år	0 år	1-5 år	6-9 år	10-12 år	13-15 år	16-18 år	19-24 år	25-44 år	45-64 år	65-79 år	80- år	Summa
2025	0	1	0	0	0	0	0	2	0	0	0	3
2026	0	1	0	0	0	0	0	1	0	0	0	3
2027	0	1	0	0	0	0	0	1	0	0	0	4
2028	0	1	0	0	0	0	0	1	1	0	0	4
2029	0	1	0	0	0	0	0	1	1	0	0	4
2030	0	1	1	0	0	0	0	1	1	0	0	4
2031	0	0	1	0	0	0	0	1	1	0	0	4
2032	0	0	1	0	0	0	0	1	1	0	0	4
2033	0	0	0	0	0	0	0	1	1	0	0	4
2034	0	0	0	0	0	0	0	1	1	0	0	4

## Örby Slott

Folkmängd 31 december

år	0 år	1-5 år	6-9 år	10-12 år	13-15 år	16-18 år	19-24 år	25-44 år	45-64 år	65-79 år	80- år	Summa
2024	16	133	110	89	72	70	125	628	557	219	76	2 095
2025	19	119	112	85	79	78	113	625	552	230	80	2 092
2026	18	109	110	87	89	71	115	618	546	242	85	2 090
2027	18	106	105	87	87	73	115	611	555	239	90	2 087
2028	17	99	105	84	84	79	115	598	561	249	89	2 080
2029	17	94	99	80	86	87	111	583	570	253	93	2 073
2030	17	91	89	83	87	84	114	575	568	258	98	2 063
2031	16	88	86	80	84	81	119	568	567	261	100	2 050
2032	16	86	81	76	80	83	121	558	567	272	98	2 037
2033	16	84	76	69	82	85	118	544	570	281	99	2 024
2034	15	83	73	67	79	82	118	533	573	284	102	2 010

därav i bostäder som beräknas produceras

år	0 år	1-5 år	6-9 år	10-12 år	13-15 år	16-18 år	19-24 år	25-44 år	45-64 år	65-79 år	80- år	Summa
2025	0	0	0	0	0	0	0	0	0	0	0	0
2026	0	0	0	0	0	0	0	0	0	0	0	0
2027	0	0	0	0	0	0	0	0	0	0	0	0
2028	0	0	0	0	0	0	0	0	0	0	0	0
2029	0	0	0	0	0	0	0	0	0	0	0	0
2030	0	0	0	0	0	0	0	0	0	0	0	0
2031	0	0	0	0	0	0	0	0	0	0	0	0
2032	0	0	0	0	0	0	0	0	0	0	0	0
2033	0	0	0	0	0	0	0	0	0	0	0	0
2034	0	0	0	0	0	0	0	0	0	0	0	0

## Skärholmen SDO

Folkmängd 31 december

år	0 år	1-5 år	6-9 år	10-12 år	13-15 år	16-18 år	19-24 år	25-44 år	45-64 år	65-79 år	80- år	Summa
2024	372	2 136	1 865	1 381	1 506	1 478	2 819	11 983	9 126	3 967	1 479	38 112
2025	385	2 077	1 841	1 374	1 512	1 473	2 871	11 977	9 234	4 065	1 502	38 310
2026	367	2 036	1 807	1 383	1 450	1 520	3 056	12 094	9 322	4 148	1 511	38 694
2027	361	1 977	1 770	1 394	1 412	1 512	3 077	12 012	9 354	4 270	1 530	38 671
2028	359	1 941	1 751	1 358	1 402	1 511	3 114	11 947	9 403	4 371	1 573	38 730
2029	367	1 932	1 710	1 339	1 412	1 467	3 183	11 958	9 490	4 458	1 632	38 948
2030	373	1 925	1 673	1 317	1 418	1 442	3 203	11 954	9 535	4 551	1 656	39 047
2031	383	1 935	1 648	1 324	1 394	1 439	3 225	12 013	9 630	4 625	1 682	39 298
2032	394	1 964	1 641	1 306	1 380	1 450	3 246	12 103	9 733	4 704	1 718	39 639
2033	410	2 014	1 653	1 289	1 371	1 461	3 271	12 280	9 826	4 797	1 771	40 143
2034	419	2 080	1 671	1 273	1 386	1 449	3 302	12 463	9 970	4 854	1 811	40 678

därav i bostäder som beräknas produceras

år	0 år	1-5 år	6-9 år	10-12 år	13-15 år	16-18 år	19-24 år	25-44 år	45-64 år	65-79 år	80- år	Summa
2025	5	16	7	4	3	5	36	131	26	8	2	243
2026	8	27	11	6	5	10	180	360	36	11	2	654
2027	7	31	13	6	5	8	172	377	40	12	2	675
2028	10	44	21	11	9	12	180	439	54	25	25	830
2029	17	71	38	21	18	20	213	589	89	41	48	1 164
2030	23	98	53	30	25	26	233	715	121	49	50	1 424
2031	33	145	80	45	38	39	277	934	175	61	53	1 881
2032	45	201	114	65	54	53	325	1 183	246	88	59	2 433
2033	60	271	157	90	76	73	390	1 506	335	119	67	3 143
2034	77	349	206	120	100	94	456	1 850	430	139	73	3 893

Stadsdelar som ingår i Skärholmen stadsdelsområde är: Bredäng, Sättra, Skärholmen, Värberg

## Bredäng

Folkmängd 31 december

år	0 år	1-5 år	6-9 år	10-12 år	13-15 år	16-18 år	19-24 år	25-44 år	45-64 år	65-79 år	80- år	Summa
2024	110	618	501	363	383	375	719	3 676	2 473	1 063	357	10 638
2025	120	599	513	356	388	375	753	3 582	2 500	1 103	351	10 641
2026	112	595	511	359	375	400	785	3 496	2 527	1 135	351	10 646
2027	109	573	511	371	374	393	807	3 438	2 546	1 154	370	10 644
2028	106	559	497	379	367	398	822	3 375	2 579	1 176	368	10 627
2029	106	545	481	382	368	388	837	3 317	2 592	1 205	382	10 603
2030	107	540	470	375	376	387	841	3 294	2 601	1 223	396	10 610
2031	109	542	459	374	383	384	855	3 303	2 646	1 239	402	10 697
2032	114	555	459	368	390	389	876	3 349	2 688	1 277	413	10 878
2033	121	577	466	368	390	400	898	3 446	2 731	1 312	433	11 141
2034	127	609	479	365	396	411	924	3 560	2 790	1 329	447	11 436

därav i bostäder som beräknas produceras

år	0 år	1-5 år	6-9 år	10-12 år	13-15 år	16-18 år	19-24 år	25-44 år	45-64 år	65-79 år	80- år	Summa
2025	0	0	0	0	0	0	0	0	0	0	0	0
2026	0	0	0	0	0	0	0	0	0	0	0	0
2027	0	0	0	0	0	0	0	0	0	0	0	0
2028	0	0	0	0	0	0	0	0	0	0	0	0
2029	0	0	0	0	0	0	0	0	0	0	0	0
2030	1	5	2	1	1	1	5	22	5	1	0	43
2031	4	18	9	5	4	5	21	90	19	4	1	181
2032	9	39	21	12	10	10	44	192	48	21	4	412
2033	16	67	38	22	19	18	76	334	86	41	9	726
2034	23	102	59	34	29	28	111	500	126	50	12	1 073

## Sätra

Folkmängd 31 december

år	0 år	1-5 år	6-9 år	10-12 år	13-15 år	16-18 år	19-24 år	25-44 år	45-64 år	65-79 år	80- år	Summa
2024	74	435	360	281	328	280	530	2 224	1 850	880	375	7 617
2025	80	405	365	281	319	279	539	2 219	1 869	883	375	7 613
2026	76	399	352	273	308	300	540	2 207	1 890	900	369	7 613
2027	76	390	341	273	282	318	543	2 207	1 898	915	368	7 610
2028	75	377	346	256	282	308	558	2 208	1 880	936	371	7 597
2029	76	372	325	258	276	299	566	2 197	1 888	934	390	7 580
2030	76	368	317	250	272	281	577	2 182	1 879	964	389	7 555
2031	77	366	310	253	258	281	571	2 176	1 886	968	400	7 544
2032	78	366	304	242	259	276	570	2 157	1 901	974	407	7 533
2033	80	371	304	237	255	272	570	2 167	1 902	990	419	7 568
2034	80	379	305	233	259	263	568	2 180	1 918	990	432	7 606

därav i bostäder som beräknas produceras

år	0 år	1-5 år	6-9 år	10-12 år	13-15 år	16-18 år	19-24 år	25-44 år	45-64 år	65-79 år	80- år	Summa
2025	0	0	0	0	0	0	0	0	0	0	0	0
2026	0	0	0	0	0	0	0	0	0	0	0	0
2027	0	0	0	0	0	0	0	0	0	0	0	0
2028	0	0	0	0	0	0	0	0	0	0	0	0
2029	0	0	0	0	0	0	0	0	0	0	0	0
2030	0	0	0	0	0	0	0	0	0	0	0	0
2031	1	4	2	1	1	1	1	11	3	0	0	23
2032	1	8	4	2	1	1	2	21	6	1	0	47
2033	3	17	9	4	4	3	9	52	13	1	0	116
2034	5	26	15	8	6	5	15	84	22	3	0	189

## Skärholmen

Folkmängd 31 december

år	0 år	1-5 år	6-9 år	10-12 år	13-15 år	16-18 år	19-24 år	25-44 år	45-64 år	65-79 år	80- år	Summa
2024	59	412	428	301	334	355	710	2 495	2 191	1 122	442	8 849
2025	60	404	389	305	336	347	697	2 514	2 162	1 147	449	8 811
2026	58	386	373	323	321	340	682	2 534	2 165	1 163	437	8 781
2027	58	376	362	320	310	335	675	2 529	2 142	1 202	439	8 747
2028	59	383	362	300	315	339	680	2 562	2 142	1 233	467	8 842
2029	66	404	374	285	333	333	712	2 688	2 185	1 249	490	9 120
2030	72	419	370	290	335	329	724	2 773	2 200	1 262	500	9 274
2031	77	436	377	298	324	337	738	2 858	2 224	1 282	505	9 456
2032	82	455	386	304	311	349	745	2 936	2 258	1 292	513	9 632
2033	87	476	397	301	317	350	750	3 006	2 290	1 296	529	9 798
2034	91	497	406	302	323	341	760	3 067	2 327	1 310	534	9 957

därav i bostäder som beräknas produceras

år	0 år	1-5 år	6-9 år	10-12 år	13-15 år	16-18 år	19-24 år	25-44 år	45-64 år	65-79 år	80- år	Summa
2025	0	0	0	0	0	0	0	0	0	0	0	0
2026	0	0	0	0	0	0	0	0	0	0	0	0
2027	0	0	0	0	0	0	0	0	0	0	0	0
2028	2	10	6	4	3	4	15	52	11	11	22	140
2029	9	36	21	13	11	12	53	198	42	26	45	467
2030	14	57	33	20	17	17	73	304	68	32	46	680
2031	20	83	47	29	25	24	95	425	99	39	48	932
2032	25	108	62	38	32	30	115	542	131	47	50	1 179
2033	30	134	78	47	40	37	131	649	163	54	52	1 415
2034	35	160	94	57	49	44	147	749	196	62	54	1 646

## Vårberg

Folkmängd 31 december

år	0 år	1-5 år	6-9 år	10-12 år	13-15 år	16-18 år	19-24 år	25-44 år	45-64 år	65-79 år	80- år	Summa
2024	129	671	576	436	461	468	860	3 588	2 612	902	305	11 008
2025	124	669	574	431	469	472	882	3 662	2 703	931	327	11 244
2026	121	656	570	429	446	481	1 049	3 858	2 740	949	354	11 654
2027	119	639	556	430	446	466	1 053	3 839	2 768	999	354	11 669
2028	118	621	546	423	438	467	1 054	3 802	2 802	1 025	367	11 664
2029	119	611	529	414	436	447	1 067	3 755	2 827	1 070	369	11 645
2030	119	598	516	402	435	445	1 060	3 705	2 855	1 102	371	11 608
2031	119	592	502	399	429	438	1 061	3 676	2 874	1 135	376	11 600
2032	120	588	492	392	419	437	1 054	3 661	2 886	1 161	385	11 596
2033	122	590	486	383	410	438	1 053	3 661	2 903	1 199	389	11 636
2034	122	595	480	373	408	433	1 051	3 656	2 935	1 225	399	11 678

därav i bostäder som beräknas produceras

år	0 år	1-5 år	6-9 år	10-12 år	13-15 år	16-18 år	19-24 år	25-44 år	45-64 år	65-79 år	80- år	Summa
2025	5	16	7	4	3	5	36	131	26	8	2	243
2026	8	27	11	6	5	10	180	360	36	11	2	654
2027	7	31	13	6	5	8	172	377	40	12	2	675
2028	8	34	15	7	6	8	165	387	44	14	3	690
2029	8	35	17	8	6	8	159	391	47	15	3	698
2030	8	36	18	9	7	8	156	390	49	16	4	701
2031	9	41	22	11	8	10	159	408	55	18	4	745
2032	10	45	27	14	11	12	163	428	61	19	5	794
2033	12	53	32	17	13	14	174	471	73	22	5	887
2034	14	62	38	21	16	17	183	516	86	25	6	985

## På kommunen skriven (samma varje år)

Folkmängd 31 december

år	0 år	1-5 år	6-9 år	10-12 år	13-15 år	16-18 år	19-24 år	25-44 år	45-64 år	65-79 år	80- år	Summa
2024	9	126	122	104	68	65	208	1 574	1 111	223	27	3 637

## Tabell 2: Antagande om inflyttningsklara lägenheter per år i Befolkningsprognosen 2025

Antagande om inflyttningsklara lägenheter per år för Stockholms stad,  
stadsdelsområden och basområden.

Antal lägenheter redovisas per projekt i respektive basområde,  
uppdelat på typ av bostäder.

Lägenhetstyp	Förklaring
B	Bostadsrätt eller ägarlägenhet
H	Hysesrätt
S	Småhus (oavsett upplåtelseform)
U	Student- eller ungdomsbostäder
P	Äldreboende
Ä	Seniorlägenheter 55+
L	LSS-lägenheter

### Hela staden och stadsdelsområden

Storområde	Stadsdelsområde	2025	2026	2027	2028	2029	2030	2031	2032	2033	2034
Västerort	Järva	800	700	938	995	482	212	299	424	424	427
Västerort	Hässelby-Vällingby	67	24	28	118	175	150	193	269	246	227
Västerort	Bromma	166	315	181	320	295	578	637	666	729	702
<b>Västerort Summa</b>		<b>1 033</b>	<b>1 039</b>	<b>1 147</b>	<b>1 433</b>	<b>952</b>	<b>940</b>	<b>1 129</b>	<b>1 359</b>	<b>1 399</b>	<b>1 356</b>
Inre staden	Kungsholmen	372	91	278	468	448	531	358	329	273	225
Inre staden	Norra innerstaden	272	50	70	269	633	638	797	664	564	577
Inre staden	Södermalm	206	184	132	34	125	268	172	84	30	30
<b>Inre staden Summa</b>		<b>850</b>	<b>325</b>	<b>480</b>	<b>771</b>	<b>1 206</b>	<b>1 437</b>	<b>1 327</b>	<b>1 077</b>	<b>867</b>	<b>832</b>
Söderort	Enskede-Årsta-Vantör	670	437	476	741	885	1 046	1 100	1 053	1 137	1 295
Söderort	Skarpnäck	103	145	16	202	282	306	505	568	531	558
Söderort	Farsta	432	219	365	204	390	470	426	585	662	645
Söderort	Hägersten-Älvsjö	578	423	609	607	633	704	794	661	633	607
Söderort	Skärholmen	147	272	1	78	174	117	204	243	316	314
<b>Söderort Summa</b>		<b>1 930</b>	<b>1 496</b>	<b>1 467</b>	<b>1 832</b>	<b>2 364</b>	<b>2 643</b>	<b>3 029</b>	<b>3 110</b>	<b>3 279</b>	<b>3 419</b>
<b>Hela staden</b>		<b>3 813</b>	<b>2 860</b>	<b>3 094</b>	<b>4 036</b>	<b>4 522</b>	<b>5 020</b>	<b>5 485</b>	<b>5 546</b>	<b>5 545</b>	<b>5 607</b>

# Järva

Basområde	Projekt	Typ	2025	2026	2027	2028	2029	2030	2031	2032	2033	2034
2240130	Bodil 1	H	0	0	0	33	100	0	0	0	0	0
	Bromsten: s+	S	0	3	3	3	3	3	3	3	3	3
	Bromstensgluggen	B	0	0	0	0	35	35	35	35	35	35
		H	0	0	0	0	0	0	40	40	40	35
		L	0	0	0	0	0	0	16	16	0	0
	Bromstensstaden kv Lunden	H	0	50	50	50	0	0	0	0	0	0
	Bromstensstaden kv Tora	B	0	0	40	81	41	0	0	0	0	0
	Ester 1	B	30	0	0	0	0	0	0	0	0	0
	Freja	S	2	0	0	0	0	0	0	0	0	0
	Gerda	H	338	0	0	0	0	0	0	0	0	0
	Tora 6	B3	110	0	0	0	0	0	0	0	0	0
2240130 Summa		480	53	93	167	179	38	94	94	78	73	
2240200	Fjället	S	1	0	0	0	0	0	0	0	0	0
	Flysta: s+	S	0	2	2	2	2	2	2	2	2	0
2240200 Summa		1	2	2	2	2	2	2	2	2	2	0
2240621	Esbjörn 1	H	0	0	0	0	0	0	35	35	35	35
2240621 Summa		0	0	0	0	0	0	0	35	35	35	35
2240622	Hedvig 7	B	0	0	0	50	50	0	0	0	0	0
	Solhöjden	S	0	0	0	0	0	2	4	4	0	0
	Spångaviadukten	Ä	0	20	42	0	0	0	0	0	0	0
		B	0	0	82	0	0	0	0	0	0	0
2240622 Summa		0	20	124	50	50	2	4	4	0	0	
2240632	Solhem: s+	S	0	2	2	2	2	2	2	2	2	2
2240632 Summa		0	2	2	2	2	2	2	2	2	2	2
2240640	Folke	S	0	1	0	0	0	0	0	0	0	0
2240640 Summa		0	1	0	0	0	0	0	0	0	0	0
2240700	Ikonen 4	H	8	0	0	0	0	0	0	0	0	0
	Sundby: s+	S	0	2	2	2	2	2	2	2	2	2
2240700 Summa		8	2	2	2	2	2	2	2	2	2	2
2240822	Kallinge 2	P	0	80	0	0	0	0	0	0	0	0
	Tenstaterrassen	B	0	0	0	90	67	60	0	0	0	0
		H	0	0	30	30	0	0	0	0	0	0
	Västra Tenstaterrassen 1	H	0	31	30	0	0	0	0	0	0	0
	Västra Tenstaterrassen 2	H	0	0	30	33	0	0	0	0	0	0
	Västra Tenstaterrassen 3	H	0	0	33	30	0	0	0	0	0	0
			0									
2240822 Summa		0	111	123	183	67	60	0	0	0	0	
2260120	Mariehamn	H	0	0	0	0	0	0	20	20	20	20
2260120 Summa		0	0	0	0	0	0	0	20	20	20	20
2260220	Tönsberg 4	L	0	6	0	0	0	0	0	0	0	0
2260220 Summa		0	6	0	0	0	0	0	0	0	0	0
2260310	Danmark 2	H	0	0	0	0	0	0	20	20	20	20
2260310 Summa		0	0	0	0	0	0	0	20	20	20	20

## Järva fortsättning

Basområde	Projekt	Typ	2025	2026	2027	2028	2029	2030	2031	2032	2033	2034
2260361	Hekla	H	0	0	0	0	0	0	0	0	20	20
	Skalholt (Kista Square Garden)	H	0	0	120	120	0	0	0	0	0	0
		H1	0	192	0	0	0	0	0	0	0	0
		H2	0	9	0	0	0	0	0	0	0	0
	Skalholt (the hub)	B	0	0	140	150	140	0	0	0	0	0
<b>2260361 Summa</b>			<b>0</b>	<b>201</b>	<b>260</b>	<b>270</b>	<b>140</b>	<b>0</b>	<b>0</b>	<b>0</b>	<b>20</b>	<b>20</b>
2260363	Isafjord 1	B	0	0	0	0	0	30	30	30	30	30
<b>2260363 Summa</b>			<b>0</b>	<b>0</b>	<b>0</b>	<b>0</b>	<b>0</b>	<b>30</b>	<b>30</b>	<b>30</b>	<b>30</b>	<b>30</b>
2260370	Grenå	B	0	0	0	0	0	0	0	30	30	30
	Grindavik	S	1	0	0	0	0	0	0	0	0	0
	Hattarvik	B	0	0	88	139	0	0	0	0	0	0
	Hestur 1	H	61	0	0	0	0	0	0	0	0	0
		U	32	0	0	0	0	0	0	0	0	0
	Kista Äng, Kv 9	B	0	0	0	0	40	40	50	40	50	0
	Klaksvik 1	B	0	0	130	180	0	0	0	0	0	0
	Leirvik 1	H	0	102	114	0	0	0	0	0	0	0
	Lilla Dimun 1	H	24	200	0	0	0	0	0	0	0	0
	Odde 1	B	0	0	0	0	0	0	0	35	35	80
		H	0	0	0	0	0	0	0	35	35	80
		U	0	0	0	0	0	36	40	40	30	0
	Torshamn 1	L	12	0	0	0	0	0	0	0	0	0
		H	132	0	0	0	0	0	0	0	0	0
	Torshamnsgatan	B	0	0	0	0	0	0	0	35	35	35
	Valvik 1	H	31	0	0	0	0	0	0	0	0	0
		U	18	0	0	0	0	0	0	0	0	0
<b>2260370 Summa</b>			<b>311</b>	<b>302</b>	<b>332</b>	<b>319</b>	<b>40</b>	<b>76</b>	<b>90</b>	<b>215</b>	<b>215</b>	<b>225</b>
<b>Järva Totalt</b>			<b>800</b>	<b>700</b>	<b>938</b>	<b>995</b>	<b>482</b>	<b>212</b>	<b>299</b>	<b>424</b>	<b>424</b>	<b>427</b>

## Hässelby-Vällingby

Basområde	Projekt	Typ	2025	2026	2027	2028	2029	2030	2031	2032	2033	2034
2230100	Titanet 2	B	0	0	25	25	23	0	0	0	0	0
<b>2230100 Summa</b>			<b>0</b>	<b>0</b>	<b>25</b>	<b>25</b>	<b>23</b>	<b>0</b>	<b>0</b>	<b>0</b>	<b>0</b>	<b>0</b>
2230300	Brudföljet	S	1	1	0	0	0	0	0	0	0	0
	Ignatius	S	1	0	0	0	0	0	0	0	0	0
	Nälsta: s+	S	0	2	2	2	2	2	2	2	2	2
	Täbylundsvägen, Nälsta 5:2	B	0	0	0	40	30	0	0	0	0	0
<b>2230300 Summa</b>			<b>2</b>	<b>3</b>	<b>2</b>	<b>42</b>	<b>32</b>	<b>2</b>	<b>2</b>	<b>2</b>	<b>2</b>	<b>2</b>
2230430	Firman 1	H	0	0	0	50	64	0	0	0	0	0
	Ringpärmen	H	0	0	0	0	0	0	0	0	10	10
<b>2230430 Summa</b>			<b>0</b>	<b>0</b>	<b>0</b>	<b>50</b>	<b>64</b>	<b>0</b>	<b>0</b>	<b>0</b>	<b>10</b>	<b>10</b>
2230460	Häftklammern 2-3	S	4	18	0	0	0	0	0	0	0	0
<b>2230460 Summa</b>			<b>4</b>	<b>18</b>	<b>0</b>	<b>0</b>	<b>0</b>	<b>0</b>	<b>0</b>	<b>0</b>	<b>0</b>	<b>0</b>
2230520	Torparflickan	S	3	0	0	0	0	0	0	0	0	0
	Vinsta: s+	S	0	1	1	1	1	1	1	1	1	0
<b>2230520 Summa</b>			<b>3</b>	<b>1</b>	<b>1</b>	<b>1</b>	<b>1</b>	<b>1</b>	<b>1</b>	<b>1</b>	<b>1</b>	<b>0</b>
2230560	Program för Vinsta-Johannelund	B	0	0	0	0	0	0	0	25	25	25
		H	0	0	0	0	0	0	0	25	25	25
<b>2230560 Summa</b>			<b>0</b>	<b>0</b>	<b>0</b>	<b>0</b>	<b>0</b>	<b>0</b>	<b>0</b>	<b>50</b>	<b>50</b>	<b>50</b>
2230620	Fornkullen	B	0	0	0	0	0	0	0	0	25	25
		H	0	0	0	0	0	0	20	25	30	20
<b>2230620 Summa</b>			<b>0</b>	<b>0</b>	<b>0</b>	<b>0</b>	<b>0</b>	<b>0</b>	<b>20</b>	<b>25</b>	<b>55</b>	<b>45</b>
2230630	Nälstastråket	B	0	0	0	0	0	20	30	30	30	30
		H	0	0	0	0	0	20	25	25	25	25
		S	0	0	0	0	0	7	15	15	8	0
<b>2230630 Summa</b>			<b>0</b>	<b>0</b>	<b>0</b>	<b>0</b>	<b>0</b>	<b>47</b>	<b>70</b>	<b>70</b>	<b>63</b>	<b>55</b>
2250120	Friherregatan	P	0	0	0	0	0	25	25	26	0	0
<b>2250120 Summa</b>			<b>0</b>	<b>0</b>	<b>0</b>	<b>0</b>	<b>0</b>	<b>25</b>	<b>25</b>	<b>26</b>	<b>0</b>	<b>0</b>
2250140	Paradsängen	H	0	0	0	0	0	0	0	20	20	20
<b>2250140 Summa</b>			<b>0</b>	<b>0</b>	<b>0</b>	<b>0</b>	<b>0</b>	<b>0</b>	<b>0</b>	<b>20</b>	<b>20</b>	<b>20</b>
2250320	Växthusvägen	H	0	0	0	0	30	30	30	30	0	0
<b>2250320 Summa</b>			<b>0</b>	<b>0</b>	<b>0</b>	<b>0</b>	<b>30</b>	<b>30</b>	<b>30</b>	<b>30</b>	<b>0</b>	<b>0</b>
2250332	Backtimjan 1	B	56	0	0	0	0	0	0	0	0	0
	Smedshagen (Vitsenapen 1)	B	0	0	0	0	25	25	25	25	25	25
	Småhus Hässelby Villastrand	S	1	0	0	0	0	0	0	0	0	0
	Strandärten	H	0	0	0	0	0	20	20	20	20	20
<b>2250332 Summa</b>			<b>57</b>	<b>0</b>	<b>0</b>	<b>0</b>	<b>25</b>	<b>45</b>	<b>45</b>	<b>45</b>	<b>45</b>	<b>45</b>
2250370	Kaveldunet	S	1	2	0	0	0	0	0	0	0	0
<b>2250370 Summa</b>			<b>1</b>	<b>2</b>	<b>0</b>	<b>0</b>	<b>0</b>	<b>0</b>	<b>0</b>	<b>0</b>	<b>0</b>	<b>0</b>
<b>Hässelby-Vällingby Totalt</b>			<b>67</b>	<b>24</b>	<b>28</b>	<b>118</b>	<b>175</b>	<b>150</b>	<b>193</b>	<b>269</b>	<b>246</b>	<b>227</b>

## Bromma

Basområde	Projekt	Typ	2025	2026	2027	2028	2029	2030	2031	2032	2033	2034
2210130	Geografiboken	P	0	0	0	80	0	0	0	0	0	0
<b>2210130 Summa</b>			<b>0</b>	<b>0</b>	<b>0</b>	<b>80</b>	<b>0</b>	<b>0</b>	<b>0</b>	<b>0</b>	<b>0</b>	<b>0</b>
2210200	Fröjel 12	F	0	0	0	0	0	0	0	0	20	20
<b>2210200 Summa</b>			<b>0</b>	<b>0</b>	<b>0</b>	<b>0</b>	<b>0</b>	<b>0</b>	<b>0</b>	<b>0</b>	<b>20</b>	<b>20</b>
2210300	Blackebergs gård 1	B	0	0	0	0	0	20	15	0	0	0
		H	0	0	0	0	20	15	0	0	0	0
	Blackebergsvägen, e 1	B	0	0	0	0	0	35	45	60	60	60
		H	0	0	0	0	40	68	0	0	0	0
		L	0	0	0	0	5	5	0	0	0	0
		U	0	0	0	0	20	20	20	0	0	0
	Blackebergsvägen, e 2	H	0	0	0	0	0	0	47	50	0	0
	Lappmannen 4	H	0	0	25	30	0	0	0	0	0	0
<b>2210300 Summa</b>			<b>0</b>	<b>0</b>	<b>25</b>	<b>30</b>	<b>85</b>	<b>163</b>	<b>127</b>	<b>110</b>	<b>60</b>	<b>60</b>
2210400	Lillskogen 45	S	0	10	0	0	0	0	0	0	0	0
<b>2210400 Summa</b>			<b>0</b>	<b>10</b>	<b>0</b>	<b>0</b>	<b>0</b>	<b>0</b>	<b>0</b>	<b>0</b>	<b>0</b>	<b>0</b>
2210500	Solvalla, kv. 14	B	0	0	0	0	0	0	20	20	20	0
	Solvalla, kv. 23	B	0	0	0	0	0	0	0	0	40	40
		Ä	0	0	0	0	0	0	0	0	25	25
	Solvalla, kv. 24	B	0	0	0	0	0	0	40	20	20	40
	Solvalla, kv. 34	H	0	0	0	0	0	0	0	30	30	30
	Solvalla, kv. 35	H	0	0	0	0	0	0	0	30	30	30
<b>2210500 Summa</b>			<b>0</b>	<b>0</b>	<b>0</b>	<b>0</b>	<b>0</b>	<b>0</b>	<b>60</b>	<b>100</b>	<b>165</b>	<b>165</b>
2210600	Ögat	H	0	0	0	0	0	0	0	0	20	35
	Ögat	S	0	0	0	0	0	0	0	0	7	7
<b>2210600 Summa</b>			<b>0</b>	<b>0</b>	<b>0</b>	<b>0</b>	<b>0</b>	<b>0</b>	<b>0</b>	<b>0</b>	<b>27</b>	<b>42</b>
2210700		H	0	0	75	75	75	75	75	75	75	50
	Betongblandaren 10	H	0	0	0	0	0	0	0	0	30	30
	Betongblandaren 14	H	0	0	0	0	0	0	27	27	0	0
		U	0	0	0	0	0	0	0	0	30	40
	Enigheten 25 och 26 samt Hingsten 1 och 2 m.fl.	B	0	0	0	0	30	30	30	30	30	30
		H	0	0	0	0	0	0	0	15	15	20
	Fölet 2	B1	16	0	0	0	0	0	0	0	0	0
	Utombordaren 2	H	0	171	0	0	0	0	0	0	0	0
	Vandenbergh	B	15	0	0	0	0	0	0	0	0	0
<b>2210700 Summa</b>			<b>31</b>	<b>171</b>	<b>75</b>	<b>75</b>	<b>105</b>	<b>105</b>	<b>132</b>	<b>147</b>	<b>180</b>	<b>170</b>
2210830	Björketorpsvägen	H	0	0	0	0	0	20	20	20	20	20
<b>2210830 Summa</b>			<b>0</b>	<b>0</b>	<b>0</b>	<b>0</b>	<b>0</b>	<b>20</b>	<b>20</b>	<b>20</b>	<b>20</b>	<b>20</b>

## Bromma fortsättning

Basområde	Projekt	Typ	2025	2026	2027	2028	2029	2030	2031	2032	2033	2034
2210920	Riksby, Etapp 1 (Lintadalen)	B	0	0	0	0	0	32	33	33	32	0
		H	0	0	0	50	70	53	0	0	0	0
	Sedumbacken (Spångavägen)	H	0	0	27	50	0	0	0	0	0	0
<b>2210920 Summa</b>			<b>0</b>	<b>0</b>	<b>27</b>	<b>100</b>	<b>70</b>	<b>85</b>	<b>33</b>	<b>33</b>	<b>32</b>	<b>0</b>
2210963	Program för Bromma (Riksby), etapp 3	F	0	0	0	0	0	25	40	40	30	30
	Program för Bromma (Riksby), etapp 4	F	0	0	0	0	0	20	20	20	20	20
	Riksby, Etapp 1 (Lintadalen, etapp 1, kv 3, 7,8,9)	B	0	0	0	0	0	35	35	35	35	35
		H	0	0	0	35	35	35	35	35	35	35
<b>2210963 Summa</b>			<b>0</b>	<b>0</b>	<b>0</b>	<b>35</b>	<b>35</b>	<b>115</b>	<b>130</b>	<b>130</b>	<b>120</b>	<b>120</b>
2211130	Blackebergsvägen, e 2	B	0	0	0	0	0	0	40	40	45	30
		H	0	0	0	0	0	40	40	36	0	0
<b>2211130 Summa</b>			<b>0</b>	<b>0</b>	<b>0</b>	<b>0</b>	<b>0</b>	<b>40</b>	<b>80</b>	<b>76</b>	<b>45</b>	<b>30</b>
2211300	Kraftledningsstråket Åkeshov (Knypplerskevägen)	B	0	0	0	0	0	0	0	20	20	0
	Kraftledningsstråket Åkeshov (Snörmakarvägen)	H	0	0	0	0	0	20	20	0	0	0
<b>2211300 Summa</b>			<b>0</b>	<b>0</b>	<b>0</b>	<b>0</b>	<b>0</b>	<b>20</b>	<b>20</b>	<b>20</b>	<b>20</b>	<b>0</b>
2211460	Penninglandet 2	B	0	16	16	0	0	0	0	0	0	35
	Örtuglandet 1	H	96	0	0	0	0	0	0	0	0	0
<b>2211460 Summa</b>			<b>96</b>	<b>16</b>	<b>16</b>	<b>0</b>	<b>0</b>	<b>0</b>	<b>0</b>	<b>0</b>	<b>0</b>	<b>35</b>
2220100	Alviks strand, Alvik 1:18 m.fl.	B	0	0	0	0	0	30	30	30	40	40
<b>2220100 Summa</b>			<b>0</b>	<b>0</b>	<b>0</b>	<b>0</b>	<b>0</b>	<b>30</b>	<b>30</b>	<b>30</b>	<b>40</b>	<b>40</b>
2220300	Prologen 6	Ä	19	0	0	0	0	0	0	0	0	0
<b>2220300 Summa</b>			<b>19</b>	<b>0</b>	<b>0</b>	<b>0</b>	<b>0</b>	<b>0</b>	<b>0</b>	<b>0</b>	<b>0</b>	<b>0</b>
2220400	Oldmästaren 20	H	0	38	0	0	0	0	0	0	0	0
	Ordenskapitlet 10	H	0	0	32	0	0	0	0	0	0	0
		L	0	0	6	0	0	0	0	0	0	0
	Rumormästaren 6	H	0	11	0	0	0	0	0	0	0	0
	Storsiren 59	S	18	0	0	0	0	0	0	0	0	0
	Storsiren 60	B	0	69	0	0	0	0	0	0	0	0
<b>2220400 Summa</b>			<b>18</b>	<b>118</b>	<b>38</b>	<b>0</b>	<b>0</b>	<b>0</b>	<b>0</b>	<b>0</b>	<b>0</b>	<b>0</b>
2220500	Gökuret	B	0	0	0	0	0	0	5	0	0	0
<b>2220500 Summa</b>			<b>0</b>	<b>0</b>	<b>0</b>	<b>0</b>	<b>0</b>	<b>0</b>	<b>5</b>	<b>0</b>	<b>0</b>	<b>0</b>
2220900	Lennartsnäs 1	S	2	0	0	0	0	0	0	0	0	0
<b>2220900 Summa</b>			<b>2</b>	<b>0</b>	<b>0</b>	<b>0</b>	<b>0</b>	<b>0</b>	<b>0</b>	<b>0</b>	<b>0</b>	<b>0</b>
<b>Bromma Totalt</b>			<b>166</b>	<b>315</b>	<b>181</b>	<b>320</b>	<b>295</b>	<b>578</b>	<b>637</b>	<b>666</b>	<b>729</b>	<b>702</b>

# Kungsholmen

Basområde	Projekt	Typ	2025	2026	2027	2028	2029	2030	2031	2032	2033	2034
1310120	Diamanten 12	H2	9	0	0	0	0	0	0	0	0	0
<b>1310120 Summa</b>			<b>9</b>	<b>0</b>	<b>0</b>	<b>0</b>	<b>0</b>	<b>0</b>	<b>0</b>	<b>0</b>	<b>0</b>	<b>0</b>
1310170	Tegelbruket	B	0	0	0	0	55	45	45	45	40	0
<b>1310170 Summa</b>			<b>0</b>	<b>0</b>	<b>0</b>	<b>0</b>	<b>55</b>	<b>45</b>	<b>45</b>	<b>45</b>	<b>40</b>	<b>0</b>
1320140	Väktaren 36	B	0	39	0	0	0	0	0	0	0	0
<b>1320140 Summa</b>			<b>0</b>	<b>39</b>	<b>0</b>	<b>0</b>	<b>0</b>	<b>0</b>	<b>0</b>	<b>0</b>	<b>0</b>	<b>0</b>
1320310	Bardisanen 1	H	0	0	36	72	36	0	0	0	0	0
	Bardisanen 2	B	0	0	20	16	37	0	0	0	0	0
	Stadshagen	B	0	0	0	0	40	40	40	40	40	45
		H	0	0	0	0	15	12	0	0	0	0
	Stadshagsklippan 1 och 2	H	0	0	0	0	28	59	59	58	58	30
		L	0	0	0	0	0	6	0	0	0	0
	Tjället 10	B	0	0	55	56	0	0	0	0	0	0
	Tjället 8	U	229	0	0	0	0	0	0	0	0	0
<b>1320310 Summa</b>			<b>229</b>	<b>0</b>	<b>111</b>	<b>144</b>	<b>156</b>	<b>117</b>	<b>99</b>	<b>98</b>	<b>98</b>	<b>75</b>
1320320	Gångaren 13	B	114	0	71	70	0	50	50	50	0	0
<b>1320320 Summa</b>			<b>114</b>	<b>0</b>	<b>71</b>	<b>70</b>	<b>0</b>	<b>50</b>	<b>50</b>	<b>50</b>	<b>0</b>	<b>0</b>
1320330	Gångaren 22	H	0	36	36	0	0	0	0	0	0	0
		L	0	0	6	0	0	0	0	0	0	0
<b>1320330 Summa</b>			<b>0</b>	<b>36</b>	<b>42</b>	<b>0</b>	<b>0</b>	<b>0</b>	<b>0</b>	<b>0</b>	<b>0</b>	<b>0</b>
1320340	Paradiset 23	B	0	0	0	0	0	0	0	0	25	25
<b>1320340 Summa</b>			<b>0</b>	<b>0</b>	<b>0</b>	<b>0</b>	<b>0</b>	<b>0</b>	<b>0</b>	<b>0</b>	<b>25</b>	<b>25</b>
1320410	Jerusalem 2	B	0	6	6	0	0	0	0	0	0	0
	Stormyrösén 1	B	6	6	0	0	0	0	0	0	0	0
<b>1320410 Summa</b>			<b>6</b>	<b>12</b>	<b>6</b>	<b>0</b>	<b>0</b>	<b>0</b>	<b>0</b>	<b>0</b>	<b>0</b>	<b>0</b>
1320430	Hornsbergskvarteren (Kristinebergs Slott 10)	B	0	0	0	0	0	20	40	66	40	40
		H	0	0	0	56	64	50	0	0	0	0
	Kristinebergs Slott 11	B	0	0	0	0	0	30	30	40	40	40
		Ä	0	0	0	0	0	25	25	0	0	0
<b>1320430 Summa</b>			<b>0</b>	<b>0</b>	<b>0</b>	<b>56</b>	<b>64</b>	<b>125</b>	<b>95</b>	<b>106</b>	<b>80</b>	<b>80</b>
1330100	Gasolköket 1	B2	1	0	0	0	0	0	0	0	0	0
		B3	2	0	0	0	0	0	0	0	0	0
		B5	11	0	0	0	0	0	0	0	0	0
	Primus 3	P	0	0	0	50	70	70	44	0	0	0
	Primuslampan	B	0	0	0	0	73	69	0	0	0	0
	Primusparken	B	0	0	20	50	30	30	0	0	0	0
		H	0	0	24	90	0	0	0	0	0	0
		L	0	0	0	8	0	0	0	0	0	0
<b>1330100 Summa</b>			<b>14</b>	<b>0</b>	<b>44</b>	<b>198</b>	<b>173</b>	<b>169</b>	<b>44</b>	<b>0</b>	<b>0</b>	<b>0</b>
1330200	Bykkaret 3	H1	0	4	4	0	0	0	0	0	0	0
	Ängtvätten 22	B	0	0	0	0	0	25	25	30	30	45
<b>1330200 Summa</b>			<b>0</b>	<b>4</b>	<b>4</b>	<b>0</b>	<b>0</b>	<b>25</b>	<b>25</b>	<b>30</b>	<b>30</b>	<b>45</b>
<b>Kungsholmen</b>												
<b>Totalt</b>			<b>372</b>	<b>91</b>	<b>278</b>	<b>468</b>	<b>448</b>	<b>531</b>	<b>358</b>	<b>329</b>	<b>273</b>	<b>225</b>

## Norra innerstaden

Basområde	Projekt	Typ	2025	2026	2027	2028	2029	2030	2031	2032	2033	2034
1010330	Hästen 21	B1	0	27	0	0	0	0	0	0	0	0
<b>1010330 Summa</b>			<b>0</b>	<b>27</b>	<b>0</b>	<b>0</b>	<b>0</b>	<b>0</b>	<b>0</b>	<b>0</b>	<b>0</b>	<b>0</b>
1110220	Väduren 10	H	0	0	0	0	0	0	8	7	0	0
<b>1110220 Summa</b>			<b>0</b>	<b>0</b>	<b>0</b>	<b>0</b>	<b>0</b>	<b>0</b>	<b>8</b>	<b>7</b>	<b>0</b>	<b>0</b>
1110230	Killingen 20	B	0	0	10	0	0	0	0	0	0	0
<b>1110230 Summa</b>			<b>0</b>	<b>0</b>	<b>10</b>	<b>0</b>	<b>0</b>	<b>0</b>	<b>0</b>	<b>0</b>	<b>0</b>	<b>0</b>
1120120	Kurland 11	B	17	0	0	0	0	0	0	0	0	0
<b>1120120 Summa</b>			<b>17</b>	<b>0</b>	<b>0</b>	<b>0</b>	<b>0</b>	<b>0</b>	<b>0</b>	<b>0</b>	<b>0</b>	<b>0</b>
1130130	Nebulosan 34	H	0	12	12	0	0	0	0	0	0	0
<b>1130130 Summa</b>			<b>0</b>	<b>12</b>	<b>12</b>	<b>0</b>	<b>0</b>	<b>0</b>	<b>0</b>	<b>0</b>	<b>0</b>	<b>0</b>
1130140	Silverskopan 3	B	0	0	0	0	0	0	25	25	25	25
		H	0	0	0	0	25	25	25	25	25	25
<b>1130140 Summa</b>			<b>0</b>	<b>0</b>	<b>0</b>	<b>0</b>	<b>25</b>	<b>25</b>	<b>50</b>	<b>50</b>	<b>50</b>	<b>50</b>
1130170	Apelträdet	B	23	0	0	0	0	0	0	0	0	0
	Sjölejonet 3	H	0	0	0	6	0	0	0	0	0	0
<b>1130170 Summa</b>			<b>23</b>	<b>0</b>	<b>0</b>	<b>6</b>	<b>0</b>	<b>0</b>	<b>0</b>	<b>0</b>	<b>0</b>	<b>0</b>
1140110	Hagastaden dp 2 Östra, kv 13 N	P	0	0	0	0	45	45	0	0	0	0
	Hagastaden dp 2 Östra, kv 13 S	U	0	0	0	0	70	100	100	64	0	0
	Östra Hagastaden, dp 2, kv Ribosomen	B	0	0	0	0	24	24	24	0	0	0
<b>1140110 Summa</b>			<b>0</b>	<b>0</b>	<b>0</b>	<b>0</b>	<b>139</b>	<b>169</b>	<b>124</b>	<b>64</b>	<b>0</b>	<b>0</b>
1140211	Hagastaden, dp 1, kv Stanford, Cambridge	B	0	0	0	0	70	70	70	70	70	90
	Hagastaden, dp 2, kv 12	B	0	0	0	0	0	50	55	0	0	0
	Harvard 1	B	160	0	0	0	0	0	0	0	0	0
<b>1140211 Summa</b>			<b>160</b>	<b>0</b>	<b>0</b>	<b>0</b>	<b>70</b>	<b>120</b>	<b>125</b>	<b>70</b>	<b>70</b>	<b>90</b>
1140220	Skålen 20	B	9	0	0	0	0	0	0	0	0	0
	Västra Hagastaden, kv. 38N	B	0	0	0	0	0	0	20	20	0	0
	Västra Hagastaden, kv. 38S	Ä	0	0	0	0	0	0	0	20	20	20
	Västra Hagastaden, kv. 39	B	0	0	0	0	0	0	0	0	20	20
<b>1140220 Summa</b>			<b>9</b>	<b>0</b>	<b>0</b>	<b>0</b>	<b>0</b>	<b>0</b>	<b>20</b>	<b>40</b>	<b>40</b>	<b>40</b>
1210151	Sperlingens backe 56	B	0	7	0	0	0	0	0	0	0	0
<b>1210151 Summa</b>			<b>0</b>	<b>7</b>	<b>0</b>	<b>0</b>	<b>0</b>	<b>0</b>	<b>0</b>	<b>0</b>	<b>0</b>	<b>0</b>
1210161	Humlegårdsmästaren 4 och 5	H	0	0	0	6	6	0	0	0	0	0
<b>1210161 Summa</b>			<b>0</b>	<b>0</b>	<b>0</b>	<b>6</b>	<b>6</b>	<b>0</b>	<b>0</b>	<b>0</b>	<b>0</b>	<b>0</b>
1210171	Hjorten 23	S	0	0	0	5	0	0	0	0	0	0
<b>1210171 Summa</b>			<b>0</b>	<b>0</b>	<b>0</b>	<b>5</b>	<b>0</b>	<b>0</b>	<b>0</b>	<b>0</b>	<b>0</b>	<b>0</b>
1210220	Forum (Roslagsbanan)	U	0	0	0	0	40	40	0	0	0	0
<b>1210220 Summa</b>			<b>0</b>	<b>0</b>	<b>0</b>	<b>0</b>	<b>40</b>	<b>40</b>	<b>0</b>	<b>0</b>	<b>0</b>	<b>0</b>
1210320	Lappkärrsberget	U	0	0	0	50	75	75	50	25	25	0
<b>1210320 Summa</b>			<b>0</b>	<b>0</b>	<b>0</b>	<b>50</b>	<b>75</b>	<b>75</b>	<b>50</b>	<b>25</b>	<b>25</b>	<b>0</b>
1210330	Norra Djurgården 1:45	U	52	0	0	0	0	0	0	0	0	0
<b>1210330 Summa</b>			<b>52</b>	<b>0</b>	<b>0</b>	<b>0</b>	<b>0</b>	<b>0</b>	<b>0</b>	<b>0</b>	<b>0</b>	<b>0</b>
1210340	Kräftriket	U	0	0	0	0	0	25	50	27	0	0
<b>1210340 Summa</b>			<b>0</b>	<b>0</b>	<b>0</b>	<b>0</b>	<b>0</b>	<b>25</b>	<b>50</b>	<b>27</b>	<b>0</b>	<b>0</b>

## Norra innerstaden fortsättning

Basområde	Projekt	Typ	2025	2026	2027	2028	2029	2030	2031	2032	2033	2034
1210410	Rävsaxen 6	B	11	0	0	0	0	0	0	0	0	0
<b>1210410 Summa</b>			<b>11</b>	<b>0</b>	<b>0</b>	<b>0</b>	<b>0</b>	<b>0</b>	<b>0</b>	<b>0</b>	<b>0</b>	<b>0</b>
1210421	Ängsbotten	B	0	0	0	0	0	15	20	20	0	0
		H	0	0	0	0	0	0	30	30	30	30
		P	0	0	0	0	0	0	0	0	33	32
<b>1210421 Summa</b>			<b>0</b>	<b>0</b>	<b>0</b>	<b>0</b>	<b>0</b>	<b>15</b>	<b>50</b>	<b>50</b>	<b>63</b>	<b>62</b>
1210422	Gasklockan	B	0	0	0	0	40	50	95	90	85	0
	Gasverket Östra	B	0	0	0	35	100	29	0	0	0	0
	Hjorthagskransen	B	0	0	0	0	0	0	0	40	40	40
		H	0	0	0	0	0	0	25	0	0	0
<b>1210422 Summa</b>			<b>0</b>	<b>0</b>	<b>0</b>	<b>35</b>	<b>140</b>	<b>79</b>	<b>120</b>	<b>130</b>	<b>125</b>	<b>40</b>
1210423	Kolkajen kv. Terrassen Ö	B	0	0	0	0	30	65	65	0	0	0
	Kolkajen, Koksen och Terrassen V	B	0	0	0	33	33	0	0	0	0	0
	Kolkajen	U	0	0	0	0	0	0	0	20	20	0
	Kolkajen-Ropsten	B	0	0	0	0	0	0	40	46	50	50
		H	0	0	0	0	0	0	40	44	50	50
		L	0	0	0	0	0	0	0	6	6	0
<b>1210423 Summa</b>			<b>0</b>	<b>0</b>	<b>0</b>	<b>33</b>	<b>63</b>	<b>65</b>	<b>145</b>	<b>116</b>	<b>126</b>	<b>100</b>
1210432	Södra Värtan, hr 2	H	0	0	0	0	0	0	0	0	0	30
<b>1210432 Summa</b>			<b>0</b>	<b>0</b>	<b>0</b>	<b>0</b>	<b>0</b>	<b>0</b>	<b>0</b>	<b>0</b>	<b>0</b>	<b>30</b>
1220110	Riddaren 8	B	0	0	0	5	5	0	0	0	0	0
<b>1220110 Summa</b>			<b>0</b>	<b>0</b>	<b>0</b>	<b>5</b>	<b>5</b>	<b>0</b>	<b>0</b>	<b>0</b>	<b>0</b>	<b>0</b>
1220130	Sjökälven	H	0	4	0	0	0	0	0	0	0	0
<b>1220130 Summa</b>			<b>0</b>	<b>4</b>	<b>0</b>	<b>0</b>	<b>0</b>	<b>0</b>	<b>0</b>	<b>0</b>	<b>0</b>	<b>0</b>
1230120	Kumlet 23	H	0	0	0	11	0	0	0	0	0	0
<b>1230120 Summa</b>			<b>0</b>	<b>0</b>	<b>0</b>	<b>11</b>	<b>0</b>	<b>0</b>	<b>0</b>	<b>0</b>	<b>0</b>	<b>0</b>
1230300	Svea Artilleri 2	H	0	0	0	20	20	0	0	0	0	0
		U	0	0	48	48	0	0	0	0	0	0
<b>1230300 Summa</b>			<b>0</b>	<b>0</b>	<b>48</b>	<b>68</b>	<b>20</b>	<b>0</b>	<b>0</b>	<b>0</b>	<b>0</b>	<b>0</b>
1230330	Väbeln 3 (Jerum)	U	0	0	0	0	0	25	40	40	40	40
<b>1230330 Summa</b>			<b>0</b>	<b>0</b>	<b>0</b>	<b>0</b>	<b>0</b>	<b>25</b>	<b>40</b>	<b>40</b>	<b>40</b>	<b>40</b>
1230350	New York 2	H	0	0	0	0	0	0	15	20	0	0
	Rio 7	U	0	0	0	50	50	0	0	0	0	0
<b>1230350 Summa</b>			<b>0</b>	<b>0</b>	<b>0</b>	<b>50</b>	<b>50</b>	<b>0</b>	<b>15</b>	<b>20</b>	<b>0</b>	<b>0</b>
1230370	Bremen 1 m.fl. (Bremen 1 och 3)	B	0	0	0	0	0	0	0	25	25	25
<b>1230370 Summa</b>			<b>0</b>	<b>0</b>	<b>0</b>	<b>0</b>	<b>0</b>	<b>0</b>	<b>0</b>	<b>25</b>	<b>25</b>	<b>25</b>
1230380	Program för NDS Loudden	B	0	0	0	0	0	0	0	0	0	50
		H	0	0	0	0	0	0	0	0	0	50
<b>1230380 Summa</b>			<b>0</b>	<b>0</b>	<b>0</b>	<b>0</b>	<b>0</b>	<b>0</b>	<b>0</b>	<b>0</b>	<b>0</b>	<b>100</b>
<b>Norra innerstaden Totalt</b>			<b>272</b>	<b>50</b>	<b>70</b>	<b>269</b>	<b>633</b>	<b>638</b>	<b>797</b>	<b>664</b>	<b>564</b>	<b>577</b>

## Södermalm

Basområde	Projekt	Typ	2025	2026	2027	2028	2029	2030	2031	2032	2033	2034
1410150	Bergsgruvans park	H	0	0	0	0	20	30	30	0	0	0
<b>1410150 Summa</b>			<b>0</b>	<b>0</b>	<b>0</b>	<b>0</b>	<b>20</b>	<b>30</b>	<b>30</b>	<b>0</b>	<b>0</b>	<b>0</b>
1420110	Hornsbruksgatan	B	0	0	0	0	15	15	0	0	0	0
	Yxan 4	P	0	0	0	0	20	50	0	0	0	0
		Ä	0	0	0	0	44	45	44	44	0	0
<b>1420110 Summa</b>			<b>0</b>	<b>0</b>	<b>0</b>	<b>0</b>	<b>79</b>	<b>110</b>	<b>44</b>	<b>44</b>	<b>0</b>	<b>0</b>
1420130	Münchenbryggeriet, del av Ludvigsberg 3	B	0	0	0	0	0	15	30	15	0	0
		H	0	0	0	0	0	0	0	0	30	30
<b>1420130 Summa</b>			<b>0</b>	<b>0</b>	<b>0</b>	<b>0</b>	<b>0</b>	<b>15</b>	<b>30</b>	<b>15</b>	<b>30</b>	<b>30</b>
1420220	Råttan 13	H	23	0	0	0	0	0	0	0	0	0
<b>1420220 Summa</b>			<b>23</b>	<b>0</b>	<b>0</b>	<b>0</b>	<b>0</b>	<b>0</b>	<b>0</b>	<b>0</b>	<b>0</b>	<b>0</b>
1430150	Eriksdalslunden, område B	P	0	0	0	0	0	22	23	0	0	0
<b>1430150 Summa</b>			<b>0</b>	<b>0</b>	<b>0</b>	<b>0</b>	<b>0</b>	<b>22</b>	<b>23</b>	<b>0</b>	<b>0</b>	<b>0</b>
1430230	Sandbacken mindre 38	H	10	0	0	0	0	0	0	0	0	0
	Västergötland 21	H	0	0	0	0	0	0	5	0	0	0
<b>1430230 Summa</b>			<b>10</b>	<b>0</b>	<b>0</b>	<b>0</b>	<b>0</b>	<b>0</b>	<b>5</b>	<b>0</b>	<b>0</b>	<b>0</b>
1430250	Bonden Större 43	H	0	0	0	0	0	0	5	5	0	0
	Bondesonen större 24	H	10	0	0	0	0	0	0	0	0	0
	Harven 3	H	0	0	0	0	0	5	5	0	0	0
<b>1430250 Summa</b>			<b>10</b>	<b>0</b>	<b>0</b>	<b>0</b>	<b>0</b>	<b>5</b>	<b>10</b>	<b>5</b>	<b>0</b>	<b>0</b>
1440110	Ersta 26	B	10	13	0	0	0	0	0	0	0	0
<b>1440110 Summa</b>			<b>10</b>	<b>13</b>	<b>0</b>	<b>0</b>	<b>0</b>	<b>0</b>	<b>0</b>	<b>0</b>	<b>0</b>	<b>0</b>
1440120	Formannen	F	0	0	0	0	0	15	0	0	0	0
	Färgarplan, Söderkåkar	B	0	0	0	0	26	26	0	0	0	0
	Pahl 11	H	0	0	0	6	0	0	0	0	0	0
<b>1440120 Summa</b>			<b>0</b>	<b>0</b>	<b>0</b>	<b>6</b>	<b>26</b>	<b>41</b>	<b>0</b>	<b>0</b>	<b>0</b>	<b>0</b>
1440250	Ananasen 1	H	153	0	0	0	0	0	0	0	0	0
	Passionsfrukten 1	B	0	20	23	0	0	0	0	0	0	0
		Ä	0	0	44	0	0	0	0	0	0	0
	Passionsfrukten 3	B	0	0	65	28	0	0	0	0	0	0
	Persikan 6	H	0	142	0	0	0	0	0	0	0	0
		L	0	9	0	0	0	0	0	0	0	0
	Sommaren	P	0	0	0	0	0	30	30	20	0	0
		Ä	0	0	0	0	0	15	0	0	0	0
<b>1440250 Summa</b>			<b>153</b>	<b>171</b>	<b>132</b>	<b>28</b>	<b>0</b>	<b>45</b>	<b>30</b>	<b>20</b>	<b>0</b>	<b>0</b>
<b>Södermalm Totalt</b>			<b>206</b>	<b>184</b>	<b>132</b>	<b>34</b>	<b>125</b>	<b>268</b>	<b>172</b>	<b>84</b>	<b>30</b>	<b>30</b>

# Enskede-Årsta-Vantör

Basområde	Projekt	Typ	2025	2026	2027	2028	2029	2030	2031	2032	2033	2034
2121021	Parkstråket	B	0	0	0	0	45	48	0	0	0	0
	Östra slänten	B	0	0	0	0	0	0	0	0	30	30
		U	0	0	0	0	0	0	0	0	10	10
<b>2121021 Summa</b>			<b>0</b>	<b>0</b>	<b>0</b>	<b>0</b>	<b>45</b>	<b>48</b>	<b>0</b>	<b>0</b>	<b>40</b>	<b>40</b>
2121022	Årstafältet etapp 4	B	0	0	0	0	0	0	20	20	30	30
		H	0	0	0	0	0	0	30	40	30	32
		S	0	0	0	0	0	0	15	16	15	0
		U	0	0	0	0	0	0	0	0	30	30
	Årstafältet etapp 4b	H	0	0	0	0	0	20	50	50	50	50
	Årstafältet, Etapp 1, Kv. Aa, Foxen	B	0	0	0	0	0	37	37	0	0	0
	Årstafältet, Etapp 1, Kv. Ab, Foxen	B	0	0	0	0	20	25	25	0	0	0
	Årstafältet, Etapp 1, Kv. Ba, Hedsjön	B	0	0	0	0	0	0	40	20	20	0
	Årstafältet, Etapp 1, Kv. Bb, Hedsjön	H	0	0	0	0	20	40	20	0	0	0
	Årstafältet, Etapp 1, kv. C, Lejaren	B	0	0	0	0	45	45	0	0	0	0
	Årstafältet, Etapp 1, Kv. Da, Näckten	B	0	0	0	0	25	30	0	0	0	0
	Årstafältet, Etapp 1, Kv. Dd, Näckten	B	0	0	0	0	25	30	0	0	0	0
	Årstafältet, Etapp 1, Kv. E, Svegsjön, Valla Södra	U	0	0	0	0	55	59	55	0	0	0
	Årstafältet, Etapp 1, Kv. F, Stödesjön	H	0	0	0	36	35	35	0	0	0	0
	Årstafältet, Etapp 1, Kv. Ga, Ottnaren	B	0	0	0	0	30	37	30	0	0	0
	Årstafältet, Etapp 1, Kv. Gb, Kv. I, Ottnaren	H	0	0	0	0	0	30	31	30	0	0
	Årstafältet, Etapp 1, Kv. I, Borlången	B	0	0	0	0	22	0	0	0	0	0
		S	0	0	0	0	13	0	0	0	0	0
	Årstafältet, Etapp 1, Kv. Ia, Borlången, Valla Norra	H	0	0	0	20	23	0	0	0	0	0
	Årstafältet, Etapp 2 Norra, Kv. G	H	0	0	0	0	0	20	20	30	30	30
	Årstafältet, Etapp 2 Södra, Kv. C	H	0	0	0	0	40	49	40	0	0	0
	Årstafältet, Etapp 2 Södra, Kv. D	H	0	0	0	0	0	0	0	30	30	28
	Årstafältet, Etapp 2, Kv. E	B	0	0	0	0	0	30	30	30	30	30
	Årstafältet, Etapp 2, Kv. A	B	0	0	0	0	0	0	0	20	27	0
	Årstafältet, Etapp 2, Kv. B	B	0	0	0	0	0	45	46	46	0	0
	Årstafältet, Etapp 2, Norra Kv. F	B	0	0	0	0	0	0	0	30	30	30
	Årstafältet, Etapp 3	H	0	0	0	0	0	0	0	30	30	30
	Årstafältet, Etapp 5	B	0	0	0	0	0	0	0	0	0	30
<b>2121022 Summa</b>			<b>0</b>	<b>0</b>	<b>0</b>	<b>56</b>	<b>353</b>	<b>532</b>	<b>489</b>	<b>392</b>	<b>352</b>	<b>320</b>

## Enskede-Årsta-Vantör fortsättning

Basområde	Projekt	Typ	2025	2026	2027	2028	2029	2030	2031	2032	2033	2034
2130100	Brandbotten 1 m.fl.											
	Mosstenabacken	H	0	0	0	0	0	0	0	0	0	20
	Diabilden 1	H	75	0	0	0	0	0	0	0	0	0
	Fotoblixten 1	H	47	0	0	0	0	0	0	0	0	0
	Fågelstavägen, Rustiken	U	0	0	0	0	0	0	0	0	0	20
	Hålkälen 1	H	37	0	0	0	0	0	0	0	0	0
	Ramsökaren 2	H	0	0	98	0	0	0	0	0	0	0
	Systemkameran 1	H	0	150	0	0	0	0	0	0	0	0
<b>2130100 Summa</b>			<b>159</b>	<b>150</b>	<b>98</b>	<b>0</b>	<b>0</b>	<b>0</b>	<b>0</b>	<b>0</b>	<b>0</b>	<b>40</b>
2130210	Arkivfotot	H	0	0	0	65	65	0	0	0	0	0
	(Rangstaplan)	H	0	0	0	0	0	0	30	30	30	30
	Sjösavägen (Fackverket 1)	H	0	0	0	0	0	0	0	20	25	20
<b>2130210 Summa</b>			<b>0</b>	<b>0</b>	<b>0</b>	<b>65</b>	<b>65</b>	<b>0</b>	<b>30</b>	<b>50</b>	<b>55</b>	<b>50</b>
2130230	Hemsystemen	P	0	0	0	0	0	0	0	25	25	25
<b>2130230 Summa</b>			<b>0</b>	<b>0</b>	<b>0</b>	<b>0</b>	<b>0</b>	<b>0</b>	<b>0</b>	<b>25</b>	<b>25</b>	<b>25</b>
2130320	FHR 4 Rågsvedsvägen	B	0	0	0	0	0	0	0	25	25	25
		H	0	0	0	0	0	0	0	25	25	25
	FHR Låsgången	H	0	0	0	0	0	30	30	0	0	0
<b>2130320 Summa</b>			<b>0</b>	<b>0</b>	<b>0</b>	<b>0</b>	<b>0</b>	<b>30</b>	<b>30</b>	<b>50</b>	<b>50</b>	<b>50</b>
2130330	Bjurbäcken 10	H	125	0	0	0	0	0	0	0	0	0
	Bjurbäcken 11	B1	64	64	0	0	0	0	0	0	0	0
	Bjurbäcken 11	B2	22	22	0	0	0	0	0	0	0	0
		B3	17	17	0	0	0	0	0	0	0	0
	FHR 4 Bjursätragatan	H	0	0	0	0	0	30	35	0	0	0
<b>2130330 Summa</b>			<b>228</b>	<b>103</b>	<b>0</b>	<b>0</b>	<b>0</b>	<b>30</b>	<b>35</b>	<b>0</b>	<b>0</b>	<b>0</b>
2130340	FHR 4 Bjursätragatan	B	0	0	0	15	30	30	30	30	30	30
		H	0	0	0	0	0	0	19	19	0	0
		S	0	0	0	0	6	6	0	0	0	0
	FHR 4c Bjursätragatan	H	0	0	0	0	20	20	30	0	0	0
			<b>0</b>	<b>0</b>	<b>0</b>	<b>15</b>	<b>56</b>	<b>56</b>	<b>79</b>	<b>49</b>	<b>30</b>	<b>30</b>
<b>2130340 Summa</b>			<b>0</b>	<b>0</b>	<b>0</b>	<b>15</b>	<b>56</b>	<b>56</b>	<b>79</b>	<b>49</b>	<b>30</b>	<b>30</b>
2130420	Farfarstapplan	U	0	0	0	24	0	0	0	0	0	0
<b>2130420 Summa</b>			<b>0</b>	<b>0</b>	<b>0</b>	<b>24</b>	<b>0</b>	<b>0</b>	<b>0</b>	<b>0</b>	<b>0</b>	<b>0</b>
2130430	Barken	S	0	1	0	0	0	0	0	0	0	0
	De Gamlas Hem	B	0	0	0	0	0	0	0	20	20	40
		L	0	0	0	0	0	0	0	5	5	0
	Hemskogsvägen	H	0	0	0	0	0	0	0	10	15	0
		S	0	0	0	0	0	0	3	3	3	6
	Jordärtskocken 9	H	0	0	0	0	0	0	0	0	0	40
			<b>0</b>	<b>1</b>	<b>0</b>	<b>0</b>	<b>0</b>	<b>0</b>	<b>3</b>	<b>38</b>	<b>43</b>	<b>86</b>
<b>2130430 Summa</b>			<b>0</b>	<b>1</b>	<b>0</b>	<b>0</b>	<b>0</b>	<b>0</b>	<b>3</b>	<b>38</b>	<b>43</b>	<b>86</b>
2130440	Stämpelyxan 23	S	1	0	0	0	0	0	0	0	0	0
	Vedstapeln 1, Sägverksgatan	P	0	0	0	35	35	0	0	0	0	0
<b>2130440 Summa</b>			<b>1</b>	<b>0</b>	<b>0</b>	<b>35</b>	<b>35</b>	<b>0</b>	<b>0</b>	<b>0</b>	<b>0</b>	<b>0</b>
2130501	Punkteringen 7	B	0	0	0	0	0	0	20	0	0	0
<b>2130501 Summa</b>			<b>0</b>	<b>0</b>	<b>0</b>	<b>0</b>	<b>0</b>	<b>0</b>	<b>20</b>	<b>0</b>	<b>0</b>	<b>0</b>
2130502	Urtavlan	S	8	0	0	0	0	0	0	0	0	0
	Vevstaken 29	H	0	0	0	0	15	0	0	0	0	0
<b>2130502 Summa</b>			<b>8</b>	<b>0</b>	<b>0</b>	<b>0</b>	<b>15</b>	<b>0</b>	<b>0</b>	<b>0</b>	<b>0</b>	<b>0</b>

## Enskede-Årsta-Vantör fortsättning

Basområde	Projekt	Typ	2025	2026	2027	2028	2029	2030	2031	2032	2033	2034
2130620	FHR 1a Västra Hagsätra	H	0	0	0	0	20	30	30	30	30	30
	FHR 3 Hagsåtravägen, Hagsätra IP	B	0	0	0	0	0	0	0	0	35	30
		H	0	0	0	0	0	0	35	30	0	0
	FHR 3a Hagsåtravägen	H	0	0	0	0	0	0	0	0	20	20
	FHR 3b Hagsåtravägen, Kolbottnen	H	0	0	0	0	0	0	0	25	25	25
<b>2130620 Summa</b>			<b>0</b>	<b>0</b>	<b>0</b>	<b>0</b>	<b>20</b>	<b>30</b>	<b>65</b>	<b>85</b>	<b>110</b>	<b>105</b>
2140120	Rättikan 1 och del av Enskede gård 1:1	B	0	0	0	0	0	0	35	35	0	0
	Sockenplan, norra delen	B	0	0	0	0	16	15	0	0	0	0
		H	0	0	0	0	20	20	0	0	0	0
		Ä	0	0	0	0	15	16	0	0	0	0
<b>2140120 Summa</b>			<b>0</b>	<b>0</b>	<b>0</b>	<b>0</b>	<b>51</b>	<b>51</b>	<b>35</b>	<b>35</b>	<b>0</b>	<b>0</b>
2140160	Bägersta Byväg	B	0	0	0	0	0	0	25	25	30	30
<b>2140160 Summa</b>			<b>0</b>	<b>0</b>	<b>0</b>	<b>0</b>	<b>0</b>	<b>0</b>	<b>25</b>	<b>25</b>	<b>30</b>	<b>30</b>
2140210	Årstastråket etapp 3, Bolidentriangeln	B	0	0	0	0	0	0	30	30	30	30
		H	0	0	0	0	0	0	0	0	0	30
<b>2140210 Summa</b>			<b>0</b>	<b>0</b>	<b>0</b>	<b>0</b>	<b>0</b>	<b>0</b>	<b>30</b>	<b>30</b>	<b>30</b>	<b>60</b>
2140320	Häradsdomaren	S	0	0	0	0	0	10	10	0	0	0
<b>2140320 Summa</b>			<b>0</b>	<b>0</b>	<b>0</b>	<b>0</b>	<b>0</b>	<b>10</b>	<b>10</b>	<b>0</b>	<b>0</b>	<b>0</b>
2140330	Länsmannen, Enskede IP	H	0	0	0	0	0	0	0	0	30	55
		U	0	0	0	0	0	0	0	0	20	40
	Pepparlingen 10	S	1	0	0	0	0	0	0	0	0	0
<b>2140330 Summa</b>			<b>1</b>	<b>0</b>	<b>0</b>	<b>0</b>	<b>0</b>	<b>0</b>	<b>0</b>	<b>0</b>	<b>50</b>	<b>95</b>
2140350	Dalen 20	Ä	215	0	0	0	0	0	0	0	0	0
	Skördetröskan (Dalen 21)	H	0	0	0	140	0	0	0	0	0	0
<b>2140350 Summa</b>			<b>215</b>	<b>0</b>	<b>0</b>	<b>140</b>	<b>0</b>	<b>0</b>	<b>0</b>	<b>0</b>	<b>0</b>	<b>0</b>
2140620	Årstastråket etapp 3, Konstgjutarvägen	B	0	0	0	0	0	30	30	30	30	30
		H	0	0	0	0	0	0	0	0	0	45
<b>2140620 Summa</b>			<b>0</b>	<b>0</b>	<b>0</b>	<b>0</b>	<b>0</b>	<b>30</b>	<b>30</b>	<b>30</b>	<b>30</b>	<b>75</b>
2140630	Blåsutvägen	H	0	0	0	0	60	0	0	0	0	0
	Sofielundsplan	B	0	0	0	0	0	0	0	0	22	22
<b>2140630 Summa</b>			<b>0</b>	<b>0</b>	<b>0</b>	<b>0</b>	<b>60</b>	<b>0</b>	<b>0</b>	<b>0</b>	<b>22</b>	<b>22</b>

## Enskede-Årsta-Vantör fortsättning

Basområde	Projekt	Typ	2025	2026	2027	2028	2029	2030	2031	2032	2033	2034
2140660	Högreven 1, Steken 1	U	0	47	200	0	0	0	0	0	0	0
	Program för Slakthusområdet	B	0	0	0	0	0	0	0	0	25	25
		H	0	0	0	0	0	0	0	0	25	25
	Slakthusområdet, etapp 1	B	0	31	78	200	26	0	0	0	0	0
		H	0	100	100	71	0	0	0	0	0	0
		S	0	5	0	0	0	0	0	0	0	0
	Slakthusområdet, etapp 2b	B	0	0	0	0	25	50	50	50	30	37
		H	0	0	0	0	30	30	30	30	30	25
	Slakthusområdet, etapp 3	B	0	0	0	0	0	20	30	30	30	30
		H	0	0	0	0	0	25	30	34	30	30
		Ä	0	0	0	0	14	14	0	0	0	0
		P	0	0	0	0	45	45	0	0	0	0
<b>2140660 Summa</b>			<b>0</b>	<b>183</b>	<b>378</b>	<b>271</b>	<b>140</b>	<b>184</b>	<b>140</b>	<b>144</b>	<b>170</b>	<b>172</b>
2140820	Sköntorpsvägen	H	0	0	0	0	0	0	0	20	25	20
	Årstastråket etapp 3, Allgunnen	B	0	0	0	0	0	0	25	25	25	25
		H	0	0	0	0	0	0	25	25	25	25
		L	0	0	0	0	0	0	4	5	0	0
<b>2140820 Summa</b>			<b>0</b>	<b>0</b>	<b>0</b>	<b>0</b>	<b>0</b>	<b>0</b>	<b>54</b>	<b>75</b>	<b>75</b>	<b>70</b>
2140830	Tisaren 1	H	0	0	0	0	25	25	0	0	0	0
	Årsta 1:1	H	35	0	0	0	0	0	0	0	0	0
<b>2140830 Summa</b>			<b>35</b>	<b>0</b>	<b>0</b>	<b>0</b>	<b>25</b>	<b>25</b>	<b>0</b>	<b>0</b>	<b>0</b>	<b>0</b>
2140840	Dellen	B	23	0	0	0	0	0	0	0	0	0
	Änn	P	0	0	0	63	0	0	0	0	0	0
		Ä	0	0	0	72	0	0	0	0	0	0
<b>2140840 Summa</b>			<b>23</b>	<b>0</b>	<b>0</b>	<b>135</b>	<b>0</b>	<b>0</b>	<b>0</b>	<b>0</b>	<b>0</b>	<b>0</b>
2140850	Årstastråket etapp 2, Vallastråket	H	0	0	0	0	20	20	25	25	25	25
<b>2140850 Summa</b>			<b>0</b>	<b>0</b>	<b>0</b>	<b>0</b>	<b>20</b>	<b>20</b>	<b>25</b>	<b>25</b>	<b>25</b>	<b>25</b>
<b>Enskede-Årsta-Vantör Totalt</b>			<b>670</b>	<b>437</b>	<b>476</b>	<b>741</b>	<b>885</b>	<b>1046</b>	<b>1100</b>	<b>1053</b>	<b>1137</b>	<b>1295</b>

# Skarpnäck

Basområde	Projekt	Typ	2025	2026	2027	2028	2029	2030	2031	2032	2033	2034
2150100	Snötäcket 6-7	H	65	0	0	0	0	0	0	0	0	0
	Tyfonen 1	B	0	43	0	0	0	0	0	0	0	0
<b>2150100 Summa</b>			<b>65</b>	<b>43</b>	<b>0</b>	<b>0</b>	<b>0</b>	<b>0</b>	<b>0</b>	<b>0</b>	<b>0</b>	<b>0</b>
2150200	De gamlas Vänner 7	H	0	0	0	0	0	15	15	20	0	0
		Ä	0	0	0	0	0	25	25	50	0	0
<b>2150200 Summa</b>			<b>0</b>	<b>0</b>	<b>0</b>	<b>0</b>	<b>0</b>	<b>40</b>	<b>40</b>	<b>70</b>	<b>0</b>	<b>0</b>
2150402	Cikadan	B	0	0	0	0	0	0	30	30	30	30
	Hammarbyhöjden 1:1, Sjöstadshöjden	B	0	0	0	0	25	25	25	25	50	25
		H	0	0	0	0	0	25	25	25	35	20
	Skolvärdinnan (Garagevägen)	H	0	0	0	40	40	0	0	0	0	0
	Sparrmansbacke	H	0	0	0	15	31	16	0	0	0	0
<b>2150402 Summa</b>			<b>0</b>	<b>0</b>	<b>0</b>	<b>55</b>	<b>96</b>	<b>66</b>	<b>80</b>	<b>80</b>	<b>115</b>	<b>75</b>
2150500	Arkövägen, kv B	H	0	0	16	16	0	0	0	0	0	0
	Faludden 2	H	38	38	0	0	0	0	0	0	0	0
	Kärrtorps IP	H	0	0	0	0	0	0	30	30	30	30
	Nytorps gärde	Ä	0	0	0	0	0	0	26	26	26	0
		B	0	0	0	0	0	0	30	30	30	30
		H	0	0	0	0	0	0	0	0	45	45
<b>2150500 Summa</b>			<b>38</b>	<b>38</b>	<b>16</b>	<b>16</b>	<b>0</b>	<b>0</b>	<b>86</b>	<b>86</b>	<b>131</b>	<b>105</b>
2150731	Horisonten	H	0	0	0	0	0	0	0	0	0	38
	Kv. Skevrodret, Gamla Tyresövägen	B	0	0	0	35	35	35	0	0	30	35
		H	0	0	0	35	35	35	41	35	0	0
<b>2150731 Summa</b>			<b>0</b>	<b>0</b>	<b>0</b>	<b>70</b>	<b>70</b>	<b>70</b>	<b>41</b>	<b>35</b>	<b>30</b>	<b>73</b>
2150732	Skarpnäcks IP	B	0	0	0	0	0	0	0	25	35	45
		H	0	0	0	0	0	0	0	40	40	40
<b>2150732 Summa</b>			<b>0</b>	<b>0</b>	<b>0</b>	<b>0</b>	<b>0</b>	<b>0</b>	<b>0</b>	<b>65</b>	<b>75</b>	<b>85</b>
2150820	Bagarmossens Entré	B	0	0	0	0	0	0	30	30	30	30
		H	0	0	0	0	0	0	25	25	25	25
		Ä	0	0	0	0	0	0	0	0	15	30
	Rustmästaren 2 (Bergholmsbacken)	B	0	0	0	25	50	50	75	87	50	75
		H	0	0	0	0	0	50	80	42	30	30
		P	0	0	0	36	36	0	0	0	0	0
<b>2150820 Summa</b>			<b>0</b>	<b>0</b>	<b>0</b>	<b>61</b>	<b>86</b>	<b>100</b>	<b>210</b>	<b>184</b>	<b>150</b>	<b>190</b>
2150840	Försvarsministern 1 (Byälsvägen)	H	0	0	0	0	30	30	48	48	30	30
	Jordbruksministern 3	H	0	64	0	0	0	0	0	0	0	0
<b>2150840 Summa</b>			<b>0</b>	<b>64</b>	<b>0</b>	<b>0</b>	<b>30</b>	<b>30</b>	<b>48</b>	<b>48</b>	<b>30</b>	<b>30</b>
<b>Skarpnäck Totalt</b>			<b>103</b>	<b>145</b>	<b>16</b>	<b>202</b>	<b>282</b>	<b>306</b>	<b>505</b>	<b>568</b>	<b>531</b>	<b>558</b>

## Farsta

Basområde	Projekt	Typ	2025	2026	2027	2028	2029	2030	2031	2032	2033	2034
2160120	Farsta 2:1, Mätstålen 2, Mätkedjan 1 m.fl	H	0	0	0	0	0	0	35	35	35	30
		L	0	0	0	0	0	0	0	6	0	0
<b>2160120 Summa</b>			<b>0</b>	<b>0</b>	<b>0</b>	<b>0</b>	<b>0</b>	<b>0</b>	<b>35</b>	<b>41</b>	<b>35</b>	<b>30</b>
2160130	Teodoliten	H	0	0	0	0	0	0	20	20	25	25
		S	0	0	0	0	0	3	3	3	2	0
<b>2160130 Summa</b>			<b>0</b>	<b>0</b>	<b>0</b>	<b>0</b>	<b>0</b>	<b>3</b>	<b>23</b>	<b>23</b>	<b>27</b>	<b>25</b>
2160220	Ledarö 3	H	6	24	0	0	0	0	0	0	0	0
	Nykroppagatan, Dillö	H	0	0	0	0	0	0	30	26	0	0
	Nykroppagatan, Hammarö 9	H	0	0	0	0	40	39	0	0	0	0
	Nykroppagatan	B	0	0	0	0	0	0	0	0	45	40
<b>2160220 Summa</b>			<b>6</b>	<b>24</b>	<b>0</b>	<b>0</b>	<b>40</b>	<b>39</b>	<b>30</b>	<b>26</b>	<b>45</b>	<b>40</b>
2160260	Vitsand norra del av Telestaden	B	0	0	0	0	0	50	50	50	50	35
<b>2160260 Summa</b>			<b>0</b>	<b>0</b>	<b>0</b>	<b>0</b>	<b>0</b>	<b>50</b>	<b>50</b>	<b>50</b>	<b>50</b>	<b>35</b>
2160320	Nordmarksvägen, etapp 2, område B	H	0	0	0	0	75	75	0	0	0	0
	Nordmarksvägen, etapp 2	B	0	0	0	29	34	35	50	50	0	0
	Värmdö, Gränö, Blidö (Ågesta Broväg)	B	0	0	0	0	0	20	28	0	0	0
		H	0	0	0	0	0	0	20	25	25	30
	Äpplarö (Ågesta Broväg)	H	0	0	0	0	0	0	0	0	30	30
	Äpplarö	Ä	0	0	0	0	0	0	0	0	30	30
<b>2160320 Summa</b>			<b>0</b>	<b>0</b>	<b>0</b>	<b>29</b>	<b>109</b>	<b>130</b>	<b>98</b>	<b>75</b>	<b>85</b>	<b>90</b>
2160330	Edö 1	Ä	106	0	0	0	0	0	0	0	0	0
<b>2160330 Summa</b>			<b>106</b>	<b>0</b>	<b>0</b>	<b>0</b>	<b>0</b>	<b>0</b>	<b>0</b>	<b>0</b>	<b>0</b>	<b>0</b>
2160520	Bordsvägen-Herrhagsvägen	B	0	0	0	0	40	38	0	0	0	0
		L	0	0	0	0	6	6	0	0	0	0
<b>2160520 Summa</b>			<b>0</b>	<b>0</b>	<b>0</b>	<b>0</b>	<b>46</b>	<b>44</b>	<b>0</b>	<b>0</b>	<b>0</b>	<b>0</b>
2160620	Krögaren1 + Smörgåsnissen 1	S	4	8	0	0	0	0	0	0	0	0
<b>2160620 Summa</b>			<b>4</b>	<b>8</b>	<b>0</b>	<b>0</b>	<b>0</b>	<b>0</b>	<b>0</b>	<b>0</b>	<b>0</b>	<b>0</b>
2160720	Filipstadsbacken	B	0	0	0	0	0	0	0	0	30	30
	Filipstadsbacken	H	0	0	0	0	0	30	30	40	40	40
	Mårbackagatan (Spjutsö)	H	0	0	79	0	0	0	0	0	0	0
	Sillö 5	H	0	0	0	0	35	35	35	35	35	35
<b>2160720 Summa</b>			<b>0</b>	<b>0</b>	<b>79</b>	<b>0</b>	<b>35</b>	<b>65</b>	<b>65</b>	<b>75</b>	<b>105</b>	<b>105</b>
2160760	Färnebogatan	H	0	0	0	0	0	0	0	20	20	20
	Klockelund, Larsboda strand	B	67	107	180	105	0	0	0	0	0	0
		H	172	80	0	0	0	0	0	0	0	0
	Oxnö	H	0	0	0	0	0	0	0	0	0	20
<b>2160760 Summa</b>			<b>239</b>	<b>187</b>	<b>180</b>	<b>105</b>	<b>0</b>	<b>0</b>	<b>0</b>	<b>20</b>	<b>20</b>	<b>40</b>

## Farsta fortsättning

Basområde	Projekt	Typ	2025	2026	2027	2028	2029	2030	2031	2032	2033	2034
2160840	Kv. Drevern	B	0	0	0	0	0	0	0	20	30	30
		H	0	0	0	0	0	0	0	20	30	30
<b>2160840 Summa</b>			<b>0</b>	<b>0</b>	<b>0</b>	<b>0</b>	<b>0</b>	<b>0</b>	<b>0</b>	<b>40</b>	<b>60</b>	<b>60</b>
2160850	Kollektbössan 1	B	0	0	106	0	0	0	0	0	0	0
	Kollektbössan 3	B	77	0	0	0	0	0	0	0	0	0
	Program för Stora Sköndal	B	0	0	0	0	0	0	0	35	35	35
		H	0	0	0	0	0	0	0	40	50	35
	Sköndal 1:8, Stora Sköndal, etapp 2a	B	0	0	0	0	50	50	50	50	40	40
		H	0	0	0	35	35	40	40	40	40	40
		U	0	0	0	0	40	49	0	0	0	0
		Ä	0	0	0	35	35	0	0	0	0	0
	Wienerbrödet 1, Sköndals centrum	B	0	0	0	0	0	0	0	35	35	35
		H	0	0	0	0	0	0	35	35	35	35
<b>2160850 Summa</b>			<b>77</b>	<b>0</b>	<b>106</b>	<b>70</b>	<b>160</b>	<b>139</b>	<b>125</b>	<b>235</b>	<b>235</b>	<b>220</b>
<b>Farsta Totalt</b>			<b>432</b>	<b>219</b>	<b>365</b>	<b>204</b>	<b>390</b>	<b>470</b>	<b>426</b>	<b>585</b>	<b>662</b>	<b>645</b>

# Hägersten-Älvsjö

Basområde	Projekt	Typ	2025	2026	2027	2028	2029	2030	2031	2032	2033	2034
2110120	Blommensbergsvägen	B	0	0	0	0	0	0	0	30	30	30
		H	0	0	0	0	0	25	25	25	32	0
		S	0	0	0	0	0	6	6	6	0	0
	Del av Aspudden 2:1 vid Sigrifridsvägen/Schlytersvägen	U	0	0	124	0	0	0	0	0	0	0
	Sothönan 3 m.fl.	B	0	0	45	90	55	0	0	0	0	0
	Staven 9	B	0	47	0	0	0	0	0	0	0	0
<b>2110120 Summa</b>			<b>0</b>	<b>47</b>	<b>169</b>	<b>90</b>	<b>55</b>	<b>31</b>	<b>31</b>	<b>61</b>	<b>62</b>	<b>30</b>
2110220	Bottenstocken 14	B	0	40	0	0	0	0	0	0	0	0
	Gröndalsvägen	B	0	0	0	0	0	0	0	0	25	25
<b>2110220 Summa</b>			<b>0</b>	<b>40</b>	<b>0</b>	<b>0</b>	<b>0</b>	<b>0</b>	<b>0</b>	<b>0</b>	<b>25</b>	<b>25</b>
2110320	Fader Bergströms väg	B	0	0	50	70	95	75	70	0	0	0
		H	0	0	0	0	0	30	30	30	0	0
		L	0	0	0	7	7	6	0	0	0	0
	Klubbacken	B	0	0	0	0	0	0	0	0	0	20
		H	0	0	0	0	0	0	0	30	30	30
			<b>0</b>	<b>0</b>	<b>50</b>	<b>77</b>	<b>102</b>	<b>111</b>	<b>100</b>	<b>60</b>	<b>30</b>	<b>50</b>
2110330	Fröken Julie	H	0	0	0	0	0	0	0	0	25	0
<b>2110330 Summa</b>			<b>0</b>	<b>0</b>	<b>0</b>	<b>0</b>	<b>0</b>	<b>0</b>	<b>0</b>	<b>0</b>	<b>25</b>	<b>0</b>
2110340	Bellmanskällan 4	B	0	0	12	0	0	0	0	0	0	0
<b>2110340 Summa</b>			<b>0</b>	<b>0</b>	<b>12</b>	<b>0</b>	<b>0</b>	<b>0</b>	<b>0</b>	<b>0</b>	<b>0</b>	<b>0</b>
2110350	Positivhataren 9	S	0	1	0	0	0	0	0	0	0	0
	Sprätthöken	B	0	8	0	0	0	0	0	0	0	0
<b>2110350 Summa</b>			<b>0</b>	<b>9</b>	<b>0</b>	<b>0</b>	<b>0</b>	<b>0</b>	<b>0</b>	<b>0</b>	<b>0</b>	<b>0</b>
2110360	Örnsbergs industriområde	B	0	0	0	0	0	25	30	30	50	55
		H	0	0	0	0	0	50	55	30	30	30
<b>2110360 Summa</b>			<b>0</b>	<b>0</b>	<b>0</b>	<b>0</b>	<b>0</b>	<b>75</b>	<b>85</b>	<b>60</b>	<b>80</b>	<b>85</b>
2110390	Axelsbergs centrum, Lokatten 1	H	0	0	0	0	40	40	40	0	0	0
	Henriksberg 1	B	48	0	0	0	0	0	0	0	0	0
	Henriksbergs verksamhetsområde (Eolshälls by)	B	0	0	0	20	40	40	40	20	0	0
			<b>48</b>	<b>0</b>	<b>0</b>	<b>20</b>	<b>80</b>	<b>80</b>	<b>80</b>	<b>20</b>	<b>0</b>	<b>0</b>
2110660	Lövholmen	B	0	0	0	0	0	0	60	60	60	60
<b>2110660 Summa</b>			<b>0</b>	<b>0</b>	<b>0</b>	<b>0</b>	<b>0</b>	<b>0</b>	<b>60</b>	<b>60</b>	<b>60</b>	<b>60</b>
2110670	Bangården 2	B	0	0	35	100	0	0	0	0	0	0
	Marievik 15 m.fl	B	0	0	0	24	80	100	120	120	120	120
<b>2110670 Summa</b>			<b>0</b>	<b>0</b>	<b>35</b>	<b>124</b>	<b>80</b>	<b>100</b>	<b>120</b>	<b>120</b>	<b>120</b>	<b>120</b>
2110681	Packrummet 12	H	0	199	209	0	0	0	0	0	0	0
	Årstaberg 1	Ä	0	0	0	0	25	25	0	0	0	0
	Årstaäng	B	20	0	0	0	0	0	0	0	0	0
<b>2110681 Summa</b>			<b>20</b>	<b>199</b>	<b>209</b>	<b>0</b>	<b>25</b>	<b>25</b>	<b>0</b>	<b>0</b>	<b>0</b>	<b>0</b>
2110720	Eremiten 2	H	0	0	0	0	0	0	35	30	0	0
<b>2110720 Summa</b>			<b>0</b>	<b>0</b>	<b>0</b>	<b>0</b>	<b>0</b>	<b>0</b>	<b>35</b>	<b>30</b>	<b>0</b>	<b>0</b>

## Hägersten-Älvsjö fortsättning

Basområde	Projekt	Typ	2025	2026	2027	2028	2029	2030	2031	2032	2033	2034
2110760	Telefonfabriken, etapp 3	B	0	0	0	72	72	70	0	0	0	0
		S	0	0	0	2	4	2	0	0	0	0
	Telefonstolpen 1 + 2	B	160	0	0	0	0	0	0	0	0	0
<b>2110760 Summa</b>			<b>160</b>	<b>0</b>	<b>0</b>	<b>74</b>	<b>76</b>	<b>72</b>	<b>0</b>	<b>0</b>	<b>0</b>	<b>0</b>
2110810	Bacchi Bygd 10	B	5	0	0	0	0	0	0	0	0	0
	Basen 12	B	8	0	0	0	0	0	0	0	0	0
	Del av Sättra 2:1 intill kv Konduktören	B	0	0	0	35	70	55	0	0	0	0
	Slättgårdsvägen	B	0	0	0	0	0	0	35	40	0	0
<b>2110810 Summa</b>			<b>13</b>	<b>0</b>	<b>0</b>	<b>35</b>	<b>70</b>	<b>55</b>	<b>35</b>	<b>40</b>	<b>0</b>	<b>0</b>
2110940	Kopplingsboxen	S	0	0	5	0	0	0	0	0	0	0
<b>2110940 Summa</b>			<b>0</b>	<b>0</b>	<b>5</b>	<b>0</b>	<b>0</b>	<b>0</b>	<b>0</b>	<b>0</b>	<b>0</b>	<b>0</b>
2110960	Majblomstret 13	B1	101	0	0	0	0	0	0	0	0	0
		B2	10	0	0	0	0	0	0	0	0	0
	Majblomstret 2	B1	35	0	0	0	0	0	0	0	0	0
		B2	15	0	0	0	0	0	0	0	0	0
	Ängskampen 4	B	0	0	100	109	0	0	0	0	0	0
<b>2110960 Summa</b>			<b>161</b>	<b>0</b>	<b>100</b>	<b>109</b>	<b>0</b>	<b>0</b>	<b>0</b>	<b>0</b>	<b>0</b>	<b>0</b>
2120100	Fruängens centrum	B	0	0	0	0	0	20	20	20	20	20
		H	0	0	0	0	0	0	0	0	20	40
	Program för Fruängen	B	0	0	0	0	0	0	0	20	20	20
		H	0	0	0	0	0	0	0	0	20	40
<b>2120100 Summa</b>			<b>0</b>	<b>0</b>	<b>0</b>	<b>0</b>	<b>0</b>	<b>20</b>	<b>20</b>	<b>40</b>	<b>80</b>	<b>120</b>
2120201	Herrängen V: s+	S	0	1	1	1	1	1	1	1	1	1
<b>2120201 Summa</b>			<b>0</b>	<b>1</b>	<b>1</b>	<b>1</b>	<b>1</b>	<b>1</b>	<b>1</b>	<b>1</b>	<b>1</b>	<b>1</b>
2120202	Herrängen Ö: s+	S	0	1	1	1	1	1	1	1	1	1
<b>2120202 Summa</b>			<b>0</b>	<b>1</b>	<b>1</b>	<b>1</b>	<b>1</b>	<b>1</b>	<b>1</b>	<b>1</b>	<b>1</b>	<b>1</b>
2120300	Julkappen (Lisebergsvägen)	H	0	0	0	0	40	40	45	0	0	0
	Jullovet 1	Ä	0	0	0	0	0	0	18	19	0	0
	Julpsalmen 4	P	0	0	0	0	0	0	0	0	30	30
		Ä	0	0	0	0	0	0	25	25	0	0
<b>2120300 Summa</b>			<b>0</b>	<b>0</b>	<b>0</b>	<b>0</b>	<b>40</b>	<b>40</b>	<b>88</b>	<b>44</b>	<b>30</b>	<b>30</b>
2120401	Lågbron 1	S	0	0	0	0	0	0	0	6	6	0
	Uniformen	S	4	0	0	0	0	0	0	0	0	0
<b>2120401 Summa</b>			<b>4</b>	<b>0</b>	<b>0</b>	<b>0</b>	<b>0</b>	<b>0</b>	<b>0</b>	<b>6</b>	<b>6</b>	<b>0</b>
2120402	Långbro Ö: s+	S	0	1	1	1	1	1	1	1	1	1
	Siklöjan	S	1	0	0	0	0	0	0	0	0	0
<b>2120402 Summa</b>			<b>1</b>	<b>1</b>	<b>1</b>	<b>1</b>	<b>1</b>	<b>1</b>	<b>1</b>	<b>1</b>	<b>1</b>	<b>1</b>
2120500	Gigan 19	U	0	0	0	8	0	0	0	0	0	0
	Långsjö: s+	S	0	2	2	2	2	2	2	2	2	2
	Serenaden	S	1	0	0	0	0	0	0	0	0	0
<b>2120500 Summa</b>			<b>1</b>	<b>2</b>	<b>2</b>	<b>10</b>	<b>2</b>	<b>2</b>	<b>2</b>	<b>2</b>	<b>2</b>	<b>2</b>

## Hägersten-Älvsjö fortsättning

Basområde	Projekt	Typ	2025	2026	2027	2028	2029	2030	2031	2032	2033	2034
2120620	Norra Folkparksvägen, Turmalinen	B	0	0	0	0	0	0	0	25	25	25
	Rosenstenen	H	0	0	0	65	65	0	0	0	0	0
	Skoblocket 1	H	0	99	0	0	0	0	0	0	0	0
	Taffelstenen	H	0	0	0	0	0	0	0	0	20	32
<b>2120620 Summa</b>			<b>0</b>	<b>99</b>	<b>0</b>	<b>65</b>	<b>65</b>	<b>0</b>	<b>0</b>	<b>25</b>	<b>45</b>	<b>57</b>
2120660	Del av Västberga 1:1 och Solberga 1:1 invid Trätöfeln	B	0	0	0	0	0	0	35	35	0	0
		H	0	0	0	0	35	35	0	0	0	0
	Kablaget 1	B	50	0	0	0	0	0	0	0	0	0
	Stationskabeln 1	B	119	0	0	0	0	0	0	0	0	0
<b>2120660 Summa</b>			<b>169</b>	<b>0</b>	<b>0</b>	<b>0</b>	<b>35</b>	<b>35</b>	<b>35</b>	<b>35</b>	<b>0</b>	<b>0</b>
2120700	Del av Västberga 1:1 intill Pulkan	B	0	0	0	0	0	0	20	20	40	0
	Pucken	H	0	0	0	0	0	35	40	35	0	0
	Skridskon 1	H	0	24	24	0	0	0	0	0	0	0
	Vasaloppsvägen	H	0	0	0	0	0	20	40	0	0	0
		U	0	0	0	0	0	0	0	0	25	25
<b>2120700 Summa</b>			<b>0</b>	<b>24</b>	<b>24</b>	<b>0</b>	<b>0</b>	<b>55</b>	<b>100</b>	<b>55</b>	<b>65</b>	<b>25</b>
2120820	Svärdskiftet	S	1	0	0	0	0	0	0	0	0	0
<b>2120820 Summa</b>			<b>1</b>	<b>0</b>	<b>0</b>	<b>0</b>	<b>0</b>	<b>0</b>	<b>0</b>	<b>0</b>	<b>0</b>	<b>0</b>
<b>Hägersten-Älvsjö Totalt</b>			<b>578</b>	<b>423</b>	<b>609</b>	<b>607</b>	<b>633</b>	<b>704</b>	<b>794</b>	<b>661</b>	<b>633</b>	<b>607</b>

## Skärholmen

Basområde	Projekt	Typ	2025	2026	2027	2028	2029	2030	2031	2032	2033	2034
2170120	Järnbärravägen	H	0	0	0	0	0	0	0	0	12	0
	Sigbardiorden (Bellmans minne)	S	0	0	0	0	0	5	6	5	0	0
	Sigbardiorden	H	0	0	0	0	0	0	0	0	25	25
	Tempelriddarorden 1 m.fl.	H	0	0	0	0	0	0	0	0	0	30
		Ä	0	0	0	0	0	0	0	15	15	0
	Vita Liljan 3	B	0	0	0	0	0	16	0	0	21	21
		H	0	0	0	0	0	0	0	30	25	25
	Ålgrytevägen	B	0	0	0	0	0	0	30	30	25	25
		H	0	0	0	0	0	0	30	30	25	25
<b>2170120 Summa</b>			<b>0</b>	<b>0</b>	<b>0</b>	<b>0</b>	<b>0</b>	<b>21</b>	<b>66</b>	<b>110</b>	<b>148</b>	<b>151</b>
2170220	Hjälmsätra	H	0	0	0	0	0	0	0	0	20	20
<b>2170220 Summa</b>			<b>0</b>	<b>0</b>	<b>0</b>	<b>0</b>	<b>0</b>	<b>0</b>	<b>0</b>	<b>0</b>	<b>20</b>	<b>20</b>
2170230	Kråksätra	S	0	0	0	0	0	0	7	7	7	7
<b>2170230 Summa</b>			<b>0</b>	<b>0</b>	<b>0</b>	<b>0</b>	<b>0</b>	<b>0</b>	<b>7</b>	<b>7</b>	<b>7</b>	<b>7</b>
2170310	Ekholmsvägen	H	0	0	0	50	50	0	0	0	0	0
	Skärholmsdalen (Gräsholmsvägen)	P	0	0	0	27	27	0	0	0	0	0
	Skärholmsdalen	B	0	0	0	0	0	0	0	0	30	30
		H	0	0	0	0	0	0	0	0	30	30
<b>2170310 Summa</b>			<b>0</b>	<b>0</b>	<b>0</b>	<b>77</b>	<b>77</b>	<b>0</b>	<b>0</b>	<b>0</b>	<b>60</b>	<b>60</b>
2170322	Skärholmsdalen	B	0	0	0	0	50	50	50	50	35	30
		H	0	0	0	0	40	45	60	55	0	0
<b>2170322 Summa</b>			<b>0</b>	<b>0</b>	<b>0</b>	<b>0</b>	<b>90</b>	<b>95</b>	<b>110</b>	<b>105</b>	<b>35</b>	<b>30</b>
2170330	Lammholmsbacken	L	0	0	0	0	6	0	0	0	0	0
<b>2170330 Summa</b>			<b>0</b>	<b>0</b>	<b>0</b>	<b>0</b>	<b>6</b>	<b>0</b>	<b>0</b>	<b>0</b>	<b>0</b>	<b>0</b>
2170420	Färholmen	H	0	0	0	0	0	0	20	20	20	20
	Hasselholmen 1	B	12	0	0	0	0	0	0	0	0	0
	Söderholmen	B	0	0	0	0	0	0	0	0	25	25
<b>2170420 Summa</b>			<b>12</b>	<b>0</b>	<b>0</b>	<b>0</b>	<b>0</b>	<b>0</b>	<b>20</b>	<b>20</b>	<b>45</b>	<b>45</b>
2170430	Svanholmen 3	U	0	271	0	0	0	0	0	0	0	0
	Viggholmen 1	B	135	0	0	0	0	0	0	0	0	0
	Vårberg: s+	S	0	1	1	1	1	1	1	1	1	1
<b>2170430 Summa</b>			<b>135</b>	<b>272</b>	<b>1</b>	<b>1</b>	<b>1</b>	<b>1</b>	<b>1</b>	<b>1</b>	<b>1</b>	<b>1</b>
<b>Skärholmen Totalt</b>			<b>147</b>	<b>272</b>	<b>1</b>	<b>78</b>	<b>174</b>	<b>117</b>	<b>204</b>	<b>243</b>	<b>316</b>	<b>314</b>